

HISTORIA DE VALVERDE DE LA VERA. QUINTA PARTE.

Manuel V. Fernández Sánchez

Fotografías del autor.

Actualizado el 24 de diciembre de 2025.

Derechos reservados.

El siglo XX.

1901. Al fin aparece la Relación de los montes y demás terrenos forestales ubicados en la demarcación del antiguo Sexmo de Plasencia exceptuados de la desamortización por razones de utilidad pública. De Valverde aparecen 309 hectáreas de la Riverilla; de Viandar 350 de Sancharones; de Talaveruela 200 del Hondo del Barranco; de Villanueva 600 de la Ambrihuela, 1.060 del Coto, 400 de otras tres y 700 de los Jardines; y de Madrigal, 175 de la Umbría del Helechoso. Estos montes son terrenos de **propios** de los ayuntamientos.

El campo extremeño yace en la pobreza y la postración; la Vera, por su reparto de tierras más igualitario, sin latifundios, acusa un poco menos los problemas. Se producen huelgas de campesinos en Badajoz; en especial la parte oeste de la provincia se llena de sociedades obreras. Se provocan incendios en las eras de algunos propietarios, en especial en las zonas de Almendralejo y Montijo.

1902. Se aprueba el Plan General de Canales de Riego y Pantanos (llamado “plan Gasset” por el nombre del ministro que lo impulsó); en él se incluye la construcción de una presa de 35 metros de altura en el río Tiétar entre los montes de Rosarito y San Juan.

Comienza a ejercer de rey Alfonso XIII a los 17 años, título que ya tenía al nacer por ser hijo póstumo.

1903. Se construye la central hidroeléctrica de la garganta de Cuartos ("la fábrica de la luz") que suministrará fluido eléctrico a las poblaciones veratas; excepto para algunas industrias, la luz no funcionaba en los domicilios durante el día: en nuestra infancia, en la década de 1950-60, nos recogíamos en casa por la noche al comentario de "ya viene la luz".

La sociedad española está profundamente dividida; la iglesia no es una institución imparcial o aglutinante. Víctor Chamorro reproduce un extracto de un catecismo de la época:

-¿Qué clase de pecado se comete al votar por un candidato liberal?

- Generalmente un pecado mortal.

- ¿Es pecado para un católico leer un periódico liberal?

- Puede leerse en él las noticias de la bolsa.

1904. La compañía Antón Martín y Herráiz coloca el tendido eléctrico de Valverde.

La cosecha de trigo de este año es muy mala, por la sequía y la langosta; los precios de productos básicos suben.

La revista "**Las Hurdes**" publica un artículo en el que se acusa a la Diputación de no pagar el salario a las nodrizas hurdanas; las nodrizas cobraban 15 ptas. al mes durante seis años por amamantar a los niños expósitos de Plasencia y Ciudad Rodrigo. Esta especie de "lactancia mercenaria", muy mal controlada, en perjuicio de los pobres recién nacidos que sufrían una terrible mortandad, se ha seguido practicando durante toda la primera mitad del siglo XX en diferentes lugares de Extremadura como, por ejemplo, en Piornal.

La parroquia de Valverde apunta este año algunos datos sobre la población: 19 adultos y 24 niños ("párvulos") fallecidos y 45 bautizados; puede apreciarse una población en aumento a pesar de la **altísima mortalidad infantil**; 6 bodas de solteros y dos de viudos.

1905. Muere en Guijo de Granadilla el poeta José María Gabriel y Galán, a los 34 años, según algunas versiones, de una apendicitis y según otras, de una neumonía que adquirió en un mal viaje atascado en la nieve; se dice que murió recitando las **Coplas a la Muerte de su Padre**, de Jorge Manrique. Ha sido el poeta regionalista más querido en nuestra provincia.

1906. El rey Alfonso XIII y Victoria Eugenia sufren un atentado con bomba cuando iban a casarse; salen ilesos, pero mueren 25 personas entre militares y civiles. El autor, el anarquista Mateo Morral, muere a los tres días en Torrejón de Ardoz en circunstancias poco claras.

Se celebra la Conferencia de Algeciras en la que varias potencias europeas (Francia, Alemania e Inglaterra entre otras) permiten a España poseer en Marruecos un protectorado en el norte (montañas del Rif) y el sur (Sahara español). Nuestro país intenta compensar la pérdida total del imperio culminada 8 años antes. El rey Alfonso XIII ("el Africano") se involucra decididamente en esta empresa.

1907. El presidente del gobierno, Antonio Maura, intenta inútilmente una "revolución desde arriba" con una tímida reforma agraria y de las instituciones para acabar con el caciquismo. Pero es muy difícil; cuenta Víctor Chamorro que *"a los veinticinco obreros que trabajan en Plasencia, y acuden a Trujillo para votar, el señor Higuero les compra cada voto a treinta duros"*. Según ciertos escritores de la época, el campesino carece de una cultura política y social; lo que quieren es dar la vuelta a la tortilla. Una cita de Unamuno: *"¡Cualquiera traduce las oscuras intenciones del anarquista conservador que es nuestro campesino, ansioso de rematar al señorito para suplantarle como tal!"*; y de Baroja: *"Desconfío de los demócratas y socialistas pobres, creo que si fueran ricos no serían demócratas"*.

1908. El ayuntamiento de Valverde publicita, como cada año, el pliego de condiciones para el arrendamiento en pública subasta de los pastos de la "Dehesa de la Riverilla". Se trata de un documento muy interesante para conocer las costumbres de los agricultores y ganaderos de la época. Las condiciones son casi idénticas a las que ya detallamos 12 años atrás, en 1896 y a esa fecha nos remitimos; lógicamente cambian las cifras económicas. La subasta se realizaba en la puerta de la Casa Consistorial de 10 a 12 de la mañana. El tipo de partida ha subido a 5.000 pesetas. Los animales de los vecinos del pueblo tienen derecho a pastar pagando al arrendatario: las yuntas de labor, tres pesetas anuales cada una; los vacunos, seis reales cada uno (desde el primero de diciembre hasta el primero de marzo); cada "pico" de ganado cabrío o lanar, setenta y cinco céntimos de peseta (desde el primero de diciembre hasta el treinta de abril). Las caballerías de los vecinos de la villa podrán pastar gratuitamente. También podrán pastar algunos animales del arrendatario de la barca del Losar: una yunta de vacas, un caballo y cinco cerdos; el arrendatario de la barca de Valverde (junto al Pozo del Rey) tiene derecho

a una caballería y tres cerdos. El tejero disfrutará de las mismas condiciones expuestas en el documento de 1896. Se alude otra vez a "la oja" de sembrados de patatas, garbanzos, panizos, melones, sandías y hortalizas. El guarda cobra lo mismo (365 pesetas anuales).

Los comisionados de este año son Pedro Correas García y Florencio Fernández Calvo. El remate lo consiguió Francisco García Tejedor, que subastó hasta 8.655 pesetas y presentó como fiador a Narciso Borja Fernández.



La llamada Barca del Losar está en la jurisdicción de Valverde, junto al tejero que era propiedad del ayuntamiento. En ese lugar existió después una gravera. En la fotografía, tomada en diciembre de 2024 están los valverdanos Pedro Sánchez Cañadas y Gregorio Sánchez Cañadas.



Del tejat del ayuntamiento ya quedan pocos restos, si acaso los huecos en el terreno que ha dejado la extracci3n del barro para la elaboraci3n de tejas y ladrillos. Fotografía de diciembre de 2024.

El monasterio de Guadalupe vuelve a recuperar la vida monástica, pero ya no serán los jerónimos los que lo habiten, sino los franciscanos.



Según cuenta Hipólito Santiso Peón, la instalación de la luz eléctrica llega a Villanueva, cinco años después de la construcción de la central de la garganta de Cuartos de Losar, de la que se suministraba. El servicio era únicamente nocturno, por lo que más tarde se construyó una minicentral en Minchones para abastecer ininterrumpidamente a un molino, la tahona de la Corona, la fábrica de maderas del Cerro y algunos domicilios privados.

1909. Comienza en Jarandilla una serie de reuniones de personas influyentes de la comarca para solicitar la construcción de una línea férrea que uniera a Madrid y Plasencia cruzando la Vera. El desacuerdo de las partes implicadas hizo fracasar el proyecto, pues todos querían una estación en su pueblo. La comarca continuaba aislada, impidiendo así su desarrollo económico. La inexistencia de puentes hacía necesario cruzar el río Tiétar en las diferentes barcas hasta la década de 1960.

1910. Comienza el gobierno de José Canalejas, líder del Partido Liberal, con un programa regeneracionista que se proponía acabar con el caciquismo y el fraude electoral, una reforma agraria y la separación de la Iglesia y el Estado.

Nace en Calzadilla de los Barros (Badajoz) Antonio Rodríguez Moñino, gran bibliógrafo y filólogo. Duramente castigado por el franquismo. Miembro de la RAE, profesor en Berkeley (California). Regaló a Extremadura parte de su inmensa biblioteca (la mejor biblioteca privada de España). Murió en Madrid en 1970.

1911. Comienza la Guerra del Rif (zona montañosa del norte de Marruecos) alentada por el rey Alfonso XIII (que se llamaba a sí mismo "el primer soldado" aunque nunca pisó el frente). España y Francia poseían ambos Protectorados que sufrían la amenaza de tribus (kabilas) rebeldes. Se origina el conflicto tras el ataque a unos mineros españoles cerca de Melilla (en 1909) y termina con la victoria española 16 años después. Fue una guerra muy impopular (los hijos de las familias adineradas podían librarse mediante un pago). A España le costó 53.500 bajas y un ingente esfuerzo económico que la población no aprobaba. Propició la dictadura del general Primo de Rivera y la posterior caída de Alfonso XIII.

El 11 de abril se funda la Caja de Ahorros y Monte de Piedad de Plasencia. En esta época se crean varias cajas de ahorros en ciudades importantes para proporcionar créditos a agricultores, ganaderos y empresarios y combatir la usura. La de Plasencia es una iniciativa del Centro Social Católico y los auspicios del obispo Don Francisco Jarrín y

Moro; la primera imposición (1.000 pesetas) y el local fueron obra del Marqués de Mirabel. En 1951 se inauguró la emblemática sede en la Puerta de Talavera, lugar que ocupa hoy el hotel Alfonso VIII, que era propiedad de la Caja. Su mayor desarrollo sucede en la década de 1980 siendo la principal entidad de ahorro de Extremadura con 134 oficinas (una de ellas en Valverde) y 522 empleados. Pero pronto llegará la decadencia: en 1986 se destapan deficiencias en los fondos para insolvencias; en 1990 se fusiona con Caja Cáceres para formar la Caja de Ahorros de Extremadura; la crisis que comienza en 2008 y que propicia la desaparición de la mayoría de las Cajas mediante diferentes fusiones bancarias, provoca que la antigua Caja de ahorros de Plasencia forme parte de Liberbank. En 2022, pasará a integrarse en Unicaja Banco. Durante un siglo, ha sido una institución fundamental en Plasencia y su tierra como entidad bancaria y su importante labor social.

El tejado de la iglesia de Valverde es renovado casi totalmente (¡otra vez!) en estos años.

1912. Asesinato del presidente del gobierno José Canalejas por el anarquista Manuel Pardiñas en la Puerta del Sol de Madrid; su muerte frustró un intento de convertir a España en una verdadera democracia laica.

Se crea el protectorado español en Marruecos en las zonas del Rif, Yebala y Tarfaya. Terminará en 1956. Esto hará que bastantes mozos veratos cumplan el servicio militar en dicha zona (en la ciudad portuaria de Larache, por ejemplo).

1913. Se produce desde la Vera una insólita emigración a Hawai y Brasil. 61 vecinos de Jarandilla, 5 de Guijo de Santa Bárbara, 2 de Arroyomolinos, 7 de Pasarón, 1 de Jaraíz, 21 de Madrigal, 41 de Villanueva (15 de ellos niños) y 11 de Losar marcharon a Honolulu a trabajar en las plantaciones de caña de azúcar. Durante el horrible viaje de dos meses murieron 3 niños de Jarandilla y 1 de Madrigal; sus cadáveres fueron arrojados por la borda. Más tarde, debido a las condiciones penosas en el trabajo, que no eran las prometidas, la mayoría de estos emigrantes se trasladaron a San Francisco, en California. Cien años más tarde se realizará un congreso, una exposición sobre el tema y se producirá el contacto entre los descendientes de emigrantes de la Vera y sus miles de parientes allende los mares.

1914. Tras el asesinato en Sarajevo del archiduque Francisco Fernando de Austria comienza la Gran Guerra o Primera Guerra Mundial.

Valverde va reduciendo la mortalidad infantil a la mitad y mantiene el alto índice de nacimientos; este año han muerto 10 "párvulos" y se han celebrado 40 bautizos; han muerto 10 adultos. El número de matrimonios católicos es escaso: 3 parejas se han casado.

Nace en Madrid Juan Dolcet Santos, el gran fotógrafo que realizará en Valverde sus reportajes más memorables en la década de 1960.

1916. Se remata el arriendo de la barca de Valverde, situada en el charco del Contador del río Tiétar, en 500 pesetas al año. El contrato es para 5 años: hasta el 30 de junio de 1921. El rematante o arrendatario es Antonio Bravo Dorado y sus fiadores son Vicente Domingo Riveiro y Pedro Cañadas Martín.

Suicidio del escritor Felipe Trigo.

1917. Ante los desórdenes públicos, Badajoz es declarado en estado de guerra por orden del gobernador militar. Por toda Extremadura, incluida Plasencia, se suceden manifestaciones obreras.

1918. Fin de la Primera Guerra Mundial, con la derrota de Alemania. Han muerto 10.000.000 de personas, 7.000.000 de ellas, civiles.

Se extiende por el mundo la pandemia de la **mal llamada** Gripe Española causada por el virus influenza A. El número de víctimas mortales es difícil de determinar, pero se estima entre 50 y 100 millones de personas. Duró dos años. El primer paciente se detectó en EE.UU. España fue uno de los países europeos más afectados, con más de 8 millones de personas infectadas y 200.000 muertos. La letalidad pudo ser del 10% de las personas infectadas.

1919. El 30 de diciembre se publica un decreto con las directrices para el "ensayo sobre el cultivo del tabaco". Se trata de un cultivo muy controlado. El Gobierno acuerda con la Compañía Arrendataria (creada en 1887) el cultivo del tabaco donde ya se habían producido ensayos. Comienza a funcionar el Servicio Nacional del Cultivo y Fermentación del Tabaco, 400 años después de su entrada en España de esta planta con los viajes de Cristóbal Colón. Se fijan los precios iguales para todo el país y se

pone un límite de 1.000 hectáreas de cultivo repartidas entre 16 grandes cultivadores autorizados.

1920. El índice de analfabetismo de Extremadura era de 64,53%. En 60 años había descendido un 20%, pero es el doble que el del País Vasco y Navarra. El número de escuelas, así como la calidad de los locales que a ellas se destina, era el más bajo de España. El nivel de renta, al igual que actualmente, era el más bajo del país.

Cierra sus puertas el Real Hospicio de Plasencia que durante más de 100 años había recorrido su tristísima existencia en el antiguo colegio de los jesuitas junto a la iglesia de Santa Ana. Este edificio se destinará 7 años más tarde a "Casa de Salud", llamada popularmente como el Manicomio.

1922. Las tropas españolas sufren un grave desastre en Annual por el líder rifeño Abd el-Krim que dio lugar a la creación de la República del Rif.

El obispo placentino Francisco Jarrín y Moro (1907-12), al igual que el poeta Gabriel y Galán, había denunciado insistentemente la situación de miseria y analfabetismo en que se encuentra la comarca de las Hurdes; el rey Alfonso XIII organiza una visita el mes de junio junto con el médico Gregorio Marañón y el fotógrafo Campúa entre otros.

El sacerdote afincado en Toledo Federico González Plaza, natural de Guadalupe, funda **EL BUEN AMIGO**, periódico popular religioso de 4 páginas y de cultura general que llegaba semanalmente a las zonas rurales y que fue lectura tradicional de varias generaciones, entre los que me encuentro: de niño, esperaba impaciente en Pasarón de la Vera la llegada del nuevo número (la oferta de otras lecturas no era especialmente abundante). Duró más de 50 años.

1923. Aparece, de forma experimental, el cultivo de tabaco en la provincia de Cáceres. La fermentación se realiza en la fábrica de Tabacos de Sevilla.



Plantación en La Vega de la Barca de Villanueva de la Vera.



La comarca se llenará de “secaderos”, emblemáticos edificios que constituirán uno de los signos de identidad de su paisaje.

Dictadura de Primo de Rivera tras un Golpe de Estado con el apoyo del rey. La solución de la guerra del Rif será una de las razones para su implantación. Durará hasta 1930 y será una de las razones de la caída de la monarquía.

1924. Desaparece, después de 800 años de existencia, la institución del Sexmo de Plasencia. Casi todo está ya privatizado después de un largo proceso de 150 años y los pueblos van perdiendo la referencia de su antigua capital. Algunas de estas tierras desamortizadas han sido adquiridas por un conjunto de varios vecinos en propiedad indivisa y aún continúan así (en Viandar y Valverde, por ejemplo). Villanueva aún conserva terrenos propios (el "Labrado del Señor", por ejemplo) y aún queda un baldío repartido entre varios pueblos. Había una parte de la población que no está de acuerdo con la desaparición de terrenos comunes e intentarán recuperarlos con la llegada de la República.

Plasencia será llamada por Miguel de Unamuno "la capital sin provincia".

Se solicita el teléfono para los pueblos comprendidos entre Madrigal y Jarandilla.

El alcalde de Valverde, Valentín Fernández Santos y Jiménez, realiza un maravilloso bando el 16 de septiembre (al comenzar el curso escolar) por el que pueden observarse las diferentes mentalidades que cohabitan en el pueblo: una ilustrada e idealista representada por el alcalde y otra decadente y corrompida. Merece la pena leer el bando:

"Hago saber: Que siendo de una criminalidad manifiesta la persistente y tenaz falta de los niños a las Escuelas por dedicarles generalmente a faenas agrícolas y usos domésticos y no teniendo explicación racional entre personas conscientes pues en la mayoría de los casos los de peor asistencia son hijos de personas pudientes y que pueden prescindir de su ayuda para atender al sostenimiento de su familia, dándose en muchos casos el bochorno de que mientras roban a sus hijos el desarrollo de su inteligencia y de su cultura, ellos permanecen en la holganza, en el vicio o en la embriaguez en vez de ocupar el puesto en que sus pequeñuelos pierden quizá su salud por un trabajo excesivo y prematuro, teniendo en cuenta que de continuar tal estado de cosas acarrearía daños irreparables en el porvenir de estos niños cuya generación es la llamada a regenerar este pueblo en costumbres y en moral públicas y en bienestar y riqueza, pues serán los encargados de transformar este suelo dotado por la providencia de riquezas naturales y climatológicas envidiables para hacer de él un vergel y un emporio de riquezas que serán una realidad con la cultura de sus hijos, cuya cultura, por una parte le facilitará medios para aprovechar los cultivos y cambiar los procedimientos antiquísimos que siguen en la actualidad por los modernos y racionales que siguen los hombres de ciencia y por otras les hará hombres conscientes de sus deberes y veladores de sus derechos y les dará conocimiento para desenvolverse en su

vida familiar, mercantil y de relación sin tener que recurrir a otras personas que por este solo hecho les hacen esclavos y dependientes de ellos y como quiera que de persistir los padres en este abandono y egoísmo moralmente el mayor responsable sería el que suscribe si no tomara medidas enérgicas para velar por los intereses sacratísimos de estos niños, ordeno: Que siendo obligatoria con arreglo a la Ley la asistencia a la escuela desde la edad de seis años a catorce, el padre que no matricule y vele por que sus hijos asistan a la escuela durante esa edad con arreglo a dicha ley, serán castigados: Por primera vez, con cinco pesetas de multa; por segunda vez con diez; por tercera vez con veinte y a la cuarta lo pasaré a los tribunales.

Como quiera que la benignidad y tolerancia en este asunto redundaría en perjuicio de los intereses que me están encomendados, no sería propio de una persona culta y honrada y si como profesional sería indigno de pertenecer a la clase que me honro y como representante, merecería vuestro desprecio y el de las Autoridades superiores que tienen confianza en mi gestión, os notifico que seré inflexible en lo dispuesto en este bando y ni por nada ni por nadie, torceré la senda marcada.

Espero que este vecindario responderá fielmente a este llamamiento, evitando con ello medidas coercitivas que contra mi voluntad tendría que emplear, repitiendo que seré inexorable contra los que infrinjan lo ordenado."

Este bando es revelador de muchas cosas. No sabía este buen alcalde lo que vendría después, lo que esperaba a la generación en la que tantas esperanzas tenía y por la que se enfrentó a los vecinos y que 50 años después, aunque en menor medida, aún quedaban casos similares en estos pueblos. De todas formas, hago constar mi admiración por Valentín Fernández Santos y Jiménez, que dejaría la alcaldía 6 años después. Personas así dignifican a un pueblo. Ignoro si era natural de Valverde o un funcionario aquí destinado como parece decir su frase "*como profesional sería indigno de pertenecer a la clase que me honro*". ¿Era maestro o médico?

1925. El 8 de septiembre se produce el exitoso desembarco de Alhucemas que será decisivo para la terminación y la victoria española en la guerra del Riff.

Se crea en Navalmoral de la Mata el Instituto Nacional Antipalúdico para combatir esta enfermedad endémica también llamada malaria, del italiano "mal aire", que durante siglos asoló la Vera y el Campo Arañuelo; recordemos que hasta el mismo emperador Carlos V fue víctima de ella. Se considera que la despoblación histórica del Campo Arañuelo y de las

orillas del río Tiétar es debido en parte a esta enfermedad. La provincia de Cáceres estuvo a la cabeza de España en el número de defunciones por paludismo y Talayuela es la capital, la zona cero, del mapa palúdico español (en 1918 murieron 52 personas). Importantes científicos trabajaron en el Instituto (situado en el edificio de los actuales juzgados) para erradicarla mediante la administración de quinina, la introducción de la gambusia (pez depredador de las larvas del mosquito anopheles que transmite la enfermedad), los insecticidas y la desecación de aguas encharcadas mediante la plantación, por ejemplo, de eucaliptos.

Los científicos más destacados en la lucha contra la malaria son el italiano nacionalizado en España Gustavo Pittaluga y su alumno el barcelonés Sadí de Buen Lozano (hijo y hermano de importantes científicos). Un equipo de especialistas, arriesgando su salud, hizo un estudio exhaustivo de la enfermedad y su remedio. El proyecto contaba con la colaboración económica de la Fundación Rockefeller. Pittaluga fue nombrado en 1935 director del Instituto Nacional de Sanidad, cargo del que fue separado en 1936 por Federica Montseny; al terminar la guerra tuvo que exiliarse y murió en la Habana en 1956. Peor suerte corrió su gran alumno: Sadí de Buen fue fusilado en Córdoba en septiembre de 1936. Otro ejemplo más de cómo premia España a sus mejores hombres.

El último caso de malaria en España se produjo en 1.961 en Rosalejo y en 1.964 se declaró erradicada la enfermedad en el país. Si investigamos en nuestros familiares cercanos, padres o abuelos, descubriremos que muchos de ellos padecieron paludismo en su juventud.

Con menos intensidad y gravedad hay otra enfermedad, aún vigente, que también ha causado estragos en la comarca: la fiebre de malta.



Aguas estancadas en el río Tiétar.



En Valverde hay epidemia de fiebre aftosa y se prohíbe a los ganados infectados salir de las zonas de infección y acercarse al casco urbano para evitar contagios. Fernando García solicita trasladar sus 27 vacas desde el Coto de Juan de Dios, foco de la epidemia, hasta los Jardines y Riolobos

alegando falta de agua. Una comisión, encabezada por el alcalde Félix García Vázquez le deniega el permiso alegando que en dicho coto hay más abrevaderos o que puede trasladar su ganado al río Tiétar o a la Riverilla, pero no a los lugares que solicita porque para ello debe atravesar una calleja pública y su ganado pasaría excesivamente cerca del pueblo.

1926. Antonio Bravo Dorado vuelve a coger, al ser el único aspirante, el contrato de la barca del Tiétar del charco Contador, en la que ya lleva, como mínimo, 10 años. El alcalde es Valentín Fernández Santos y como secretarios figuran dos personas: Teodoro Vázquez Borja (secretario accidental) y Manuel Fernández de Andrés (secretario interino). En el pliego de condiciones figuran las cláusulas del contrato, de las que señalamos algunas:

1º. El arriendo es por 5 años, desde 1 de julio de éste hasta el 30 de junio de 1931.

3º. El arrendatario pagará 500 pesetas anuales, entregando la mitad cada semestre. Estará obligado a arreglar el portal de la fachada sur de la casa.

6º. El arrendatario podrá disponer de la casa y de la cerca que posee el ayuntamiento junto a la barca; cuatro cerdos de cría, otros dos de dos meses y una caballería que podrán pastar en los márgenes del río y en la dehesa de la Riverilla.

8º. El precio del pasaje para cada caballería o persona será de 50 céntimos de peseta *"si río grande y 20 si río bajo, o sea cuando pueda manejarlo un hombre solo a palanca"*.

9º. El arrendatario estará obligado a construir otra barca igual a la existente cuando sea necesario para el buen servicio.

11º. *"El rematante tendrá siempre la gente necesaria para que no sufra entorpecimiento el paso así como la seguridad de los viajeros, siendo responsable civil y criminalmente de las desgracias y perjuicios que por apatía o impericia en el cumplimiento de su deber pudieran ocurrir"*.

12º. *"No podrá el rematante retener a ningún viajero más de 10 minutos cuando el río está en su cauce natural y media hora en río grande siempre que llegue al puesto antes de la postura del sol y si se aglomerase mucha gente (¿se realizarán?) dos barcadas para los vecinos de esta villa y una para los forasteros, se impondrá por el señor alcalde una multa de una a quince pesetas la falta de cumplimiento de esta condición"*.

13º. *"El rematante adquiere la obligación de admitir en la casa a los vecinos y pasajeros que deseen pernoctar o descansar un rato cobrando a los forasteros lo que de ordinario cobran en una venta o posada".*

14º. *"Será gratuito el pasaje de los vecinos de esta villa, sus familiares, criados, caballerías, ganados y toda clase de géneros o frutos así como las leñas de todas clases o cualquier género que se traiga seo o no para especular. Los géneros, frutos u objetos que procedan de otros pueblos aún cuando pertenezcan a vecinos de este pagarán por la ida y vuelta a río pequeño veinte céntimos de peseta y treinta a río grande".*

Este pliego de condiciones se entrega al alguacil (Celedonio Casado) para su exposición en la tablilla de anuncios del ayuntamiento y se enviará a los alcaldes de Talaveruela, Madrigal y Villanueva.

1927. Termina la Guerra del Rif con la victoria de las tropas españolas. El Protectorado de España en Marruecos continuará hasta 1956.

Se colocan tres campanas nuevas en la torre de la iglesia de Valverde.

El antiguo colegio de los jesuitas de Plasencia, que había sido Real Hospicio hasta 1920, es destinado a ser un manicomio, eufemísticamente llamado "Casa de Salud". Así le hemos conocido desde niños los placentinos hasta que se construyó el Hospital Psiquiátrico en 1975.

1928. Llega a Villanueva de la Vera como maestra la salmantina María Vila Hernández, hermana de Salvador Vila, el alumno predilecto de Miguel de Unamuno que llegó a ser rector de la universidad de Granada en abril de 1936, con 32 años, lo que llegaría a costarle la vida. Villanueva pertenecía al rectorado de Salamanca. María pertenecía a una familia muy culta y su metodología como maestra respondería al criterio establecido por el Consejo de Instrucción Pública: una educación laica y progresista. Se casó en Villanueva con Francisco Cordobés, "el Motocho", hijo de un herrero del pueblo, que se dedicó a la exportación de pimientos, higos y otros productos de la zona y era corresponsal del Banco Hispano Americano. María tenía otras dos hermanas: Juana, también maestra y Rosario, profesora casada con un médico. Salvador conoció en Berlín a la judía alemana Gerda Leimdörfer y se casó con ella.

1929. Construcción de la carretera que une Madrigal con Jarandilla, perdiendo vigencia el antiguo camino que entraba por el Cubo y quedando Valverde a espaldas de su principal vía de comunicación; hasta ese momento, el camino principal atravesaba el pueblo y pasaba por la plaza.

En lo que antiguamente sería la Puerta de la Villa al final de la calle Mimbres, aún se conserva un cartel azul identificando la población.

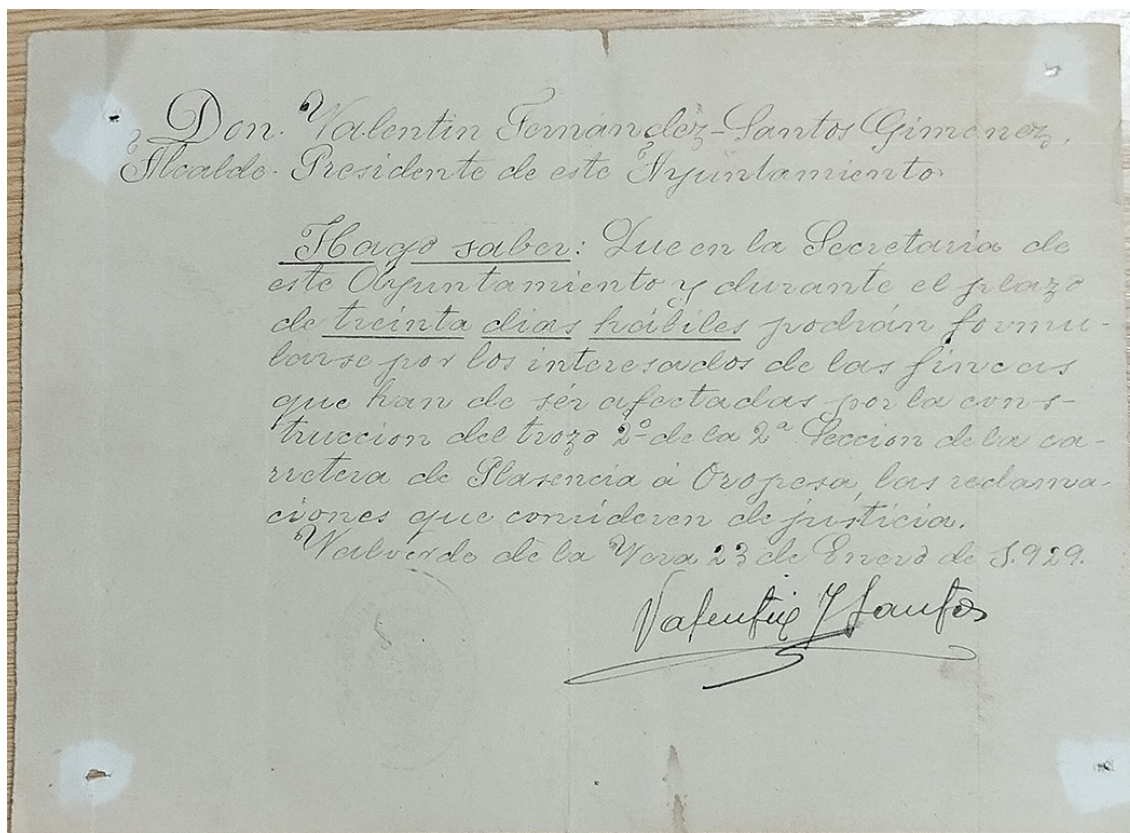

Bando del alcalde Valentín Fernández-Santos Giménez, que este año dejará la alcaldía, sobre la apertura de reclamaciones de los afectados por la construcción de la carretera de Plasencia a Oropesa.

1930. Se inaugura en Navalmoral el Centro de Fermentación de Tabaco.

En Valverde se reúne en "la sala capitular" del ayuntamiento la Junta Municipal del Censo bajo la presidencia del nuevo y breve alcalde Matías Márquez Pavón, actuando como secretario Manuel Fernández de Andrés; con objeto de facilitar el trabajo censal dividen el pueblo en cuatro distritos. Se recogen 282 cédulas familiares; la población total es de 514 varones y 498 hembras; 1012 habitantes.

Cuenta Antonio García Madrid en su libro **Experiencias Freinet Fallidas** que en septiembre llega a Villanueva el maestro Antonio Fernández Rodríguez, natural de Malpartida de Plasencia (dos años después que María Vila); su trayectoria en el pueblo (¿hasta 1942?) nos muestra el ambiente pedagógico y social de la zona en los años que se avecinan.

Alumno despierto y aventajado desde niño, había sido nº 1 en las oposiciones de magisterio y desarrolló una entusiasta labor en la escuela y fuera de ella, como iremos detallando.

El rey Alfonso XIII visita Jarandilla. En una fotografía del acto se distingue junto a él a la benefactora del pueblo Soledad Vega Ortiz y al grupo de **somatén** de la localidad. El somatén era una milicia ciudadana voluntaria y armada que se extendió por toda España durante la dictadura de Primo de Ribera como cuerpo parapolicial que pretendía mantener "el orden social y la moral". Estaba formado por varones con "buena reputación"; debían poseer un arma larga y gozaban de ciertos privilegios. La segunda República lo suprimió. El régimen franquista lo restituyó en 1945 con objeto de luchar contra los maquis y la oposición interna. Fue suprimido en 1978.

1931. Tras las elecciones, el rey Alfonso XIII abandona España y comienza la Segunda República, un periodo de 8 intensos años que desemboca en la dictadura de Franco. La sociedad española está profundamente dividida, "las dos Españas" a las que aludió Machado en su célebre aforismo. La II República comienza el 14 de abril y terminará el 1 de abril de 1939. El primer presidente de la república será Niceto Alcalá Zamora y el presidente del consejo de ministros, Manuel Azaña.

En la Vera, como venía sucediendo durante toda su historia, no había esa desigualdad social tan destacada en otros lugares de Extremadura, por la ausencia de latifundios y de población obrera; con las excepciones de algunos propietarios con más tierras, la mayoría se dedicaba a una actividad agrícola o ganadera de subsistencia. Sí que había jornaleros que no habían tenido acceso a una educación adecuada; aún hoy, muchos ancianos pueden contarnos cómo empezaron a trabajar siendo niños, abandonando la escuela o acudiendo a ella cuando las inclemencias del tiempo impedían el trabajo en el campo; en los registros de ausencias escolares de la segunda mitad del siglo XX puede observarse que la abstención escolar crecía notablemente en algunas temporadas como la de la recolección de la aceituna, por ejemplo.

La corporación municipal, que estaba formada por Luis Luengo Domingo (alcalde), Antolín Domingo Iruela, José Borja Vázquez, Plácido Sánchez Naharro, Tomás Olivares Fernández, Tomás García García, Felipe Pérez

Borja, Félix Correas Pérez, Daniel Castañar Cordero y Tomás García, es disuelta por ley. El gobernador civil provincial, con fecha de 30 de abril, ordena formar una comisión gestora formada por Antolín Domingo, Luis Luengo y Emilio Peña para que entre ellos nombren un alcalde que se encargue de la administración municipal; el cargo recaerá de nuevo en Luis Luengo. El secretario era Manuel Fernández y el alguacil Feliciano Castro Cordobés.

La superficie máxima permitida para la plantación de tabaco en todo el país, aún de forma experimental, es de 5.000 hectáreas. El gobierno de la república concede licencias para cultivar tabaco a numerosos agricultores desde Jaraíz hasta Jarandilla, incluida la finca Mesillas de Aldeanueva de la Vera, que saca del río Tiétar el agua para el riego a través de potentes motores; esta finca está situada en el término municipal de Collado.



Ruinas de las instalaciones de la toma de agua ("Motores") del río Tiétar para el riego de la finca de Mesillas. Se utilizarán hasta la construcción del pantano de Rosarito y el largo canal que llevará su agua hasta Valdeíñigos al final de la década de 1950.

Según datos recogidos por Víctor Chamorro, a pesar de las desamortizaciones del siglo pasado, en España hay 35.000 sacerdotes, 36.569 frailes, 8.396 religiosos, 2.919 conventos y 773 monasterios. El Estado abona a la iglesia 52 millones de pesetas anuales como indemnización por las desamortizaciones del siglo XIX; la parroquia de Valverde recibe todavía este año 373 pesetas para sus gastos. La Iglesia española

posee 11.921 fincas rústicas, 7.828 urbanas, 4.192 censos y abundantes paquetes de valores.

Las clases populares del mundo rural esperaban de la República la reforma agraria que propiciara un mejor reparto de la tierra, pero el intento de llevarla a cabo se estancaba en un parlamento lento, que perdió una gran oportunidad. Campesinos andaluces y extremeños, aleccionados por partidos y sindicatos de izquierda (en especial la FNTT de la UGT y las "Casas del pueblo") ocuparon extensas fincas improductivas para cultivarlas. La guardia civil era la encargada de asegurar el orden en el campo, en el que el caciquismo estaba muy presente.

El 1 de mayo el cardenal primado de Toledo, Pedro Segura, que había sido obispo de Coria, lanza una pastoral antilaicista; el 11 de mayo son incendiados unos 24 conventos, colegios y centros católicos en el país. Se declara la libertad religiosa.

Se decreta la reforma del ejército. Se crean las Comisiones pedagógicas. El 9 de diciembre se aprueba la **Constitución de la Segunda República Española** (es la séptima de nuestra historia) de 1931. En los primeros diez meses de gobierno se construyen 7.000 escuelas.

El 31 de diciembre en Castilblanco (Badajoz) un grupo de gente lincha, con ensañamiento, a 4 guardias civiles; la nación se estremece.

El monasterio de Yuste es declarado Monumento Histórico-Artístico.

1932.- El 5 de enero, en Arnedo (Logroño), la guardia civil dispara contra un grupo de campesinos matando a cuatro mujeres y un niño e hiriendo a 16 personas. Este suceso provoca la destitución del director general de la guardia civil, el general Sanjurjo. El 10 de agosto el general Sanjurjo intenta un golpe de estado; fracasa y es detenido en Huelva cuando intentaba huir a Portugal; es condenado a muerte, pero se le conmuta la pena por cadena perpetua.

Se aprueba la ley de divorcio.

En Plasencia, un grupo de parados invade dehesas y son desalojados a tiros, produciéndose un muerto y varios heridos.

Termina la construcción de la carretera Plasencia a Oropesa, que remedia en parte el aislamiento que sufría la comarca, en especial la Vera Alta y que permite el comercio de productos agrícolas y ganaderos con otras localidades castellanas y Madrid. Aún así, para ir a Navalmoral debía cruzarse en barca; los ayuntamientos solicitan una carretera que atravesase el río por el Pozo del Rey de Valverde; su construcción tardaría 30 años.

El ministro de Obras Públicas de la República, Indalecio Prieto, visita Cáceres para impulsar entre otras obras la construcción del pantano de Rosarito. Se realiza el camino de acceso a la futura presa de Rosarito desde la carretera de Madrigal a Oropesa.

El maestro Antonio Fernández funda en Villanueva el periódico "**La Vera**", de ámbito comarcal; ignoramos el alcance de la tirada y su duración en el tiempo.

La parroquia de Valverde deja de recibir la asignación anual que le daba el estado; la del año anterior fue de 373 ptas. Se organizan suscripciones populares para contribuir a los gastos, obteniendo 175 pesetas, menos de la mitad de la subvención estatal; las cuentas anuales terminan con un déficit de 428 ptas.

La República regula las condiciones laborales mediante unas "**Bases de Trabajo**". El ayuntamiento de Valverde las recibe para que sean repartidas entre las sociedades obreras y patronales del pueblo. En ellas se estipulan las condiciones laborales y los sueldos del jornal para cada actividad. Aparecen medidas de carácter social: se prohíbe el trabajo a destajo, las horas extraordinarias y el trabajo de los niños menores de 14 años; el salario de las mujeres será igual que el de los hombres (lo que hoy llamamos paridad y que aún no se ha conseguido); en caso de enfermedad el patrono pagará al obrero 15 días de salario; cada 15 días los pastores tendrán derecho a un día de descanso...Reciben estas Bases don Eloy Casado China como representante de los obreros y don Plácido Sánchez Naharro como representante de los patronos.

Se produce la tercera expulsión de los jesuitas de España.

1933. El 1 de enero se funda en Extremadura el diario HOY "*como un instrumento más entre los que a la hora presente están empeñados en revalorizar los principios fundamentales de la civilización cristiana*".

Se produce la llamada Revolución de enero, un levantamiento anarquista a nivel nacional con el objetivo de instaurar el comunismo libertario, con graves desórdenes y numerosos muertos y heridos.

El 1 de marzo un grupo de católicos moderados crea la CEDA.

Primeras elecciones municipales en las que la mujer puede votar en España.

En julio, tras el juicio por los sucesos de Castilblanco, se sentencian 6 penas de muerte y multitud de penas menores; el gobierno de Lerroux conmuta la pena de muerte por cadena perpetua.

En noviembre hay elecciones generales, que son ganadas por la CEDA, dando comienzo el llamado bienio conservador.

Se proyecta la presa de Rosarito con una altura de 24 metros y una capacidad de 67 hm cúbicos. El Ayuntamiento de Candeleda se opone al considerar que se anegarán sus mejores terrenos de siembra y que el agua estancada acarreará enfermedades. También se opone al Coto Nacional de Gredos por los terrenos de sierra que le son incautados.

En los ayuntamientos de la provincia se celebran elecciones "para el nombramiento de Vocales de la Comisión Informativa y Expertos de las Clasificadoras" entre los cultivadores de tabaco que han recibido subvenciones para la plantación y la construcción de secaderos. Un candidato de Valverde es Teodoro Olivares.

El cineasta Luis Buñuel rueda el falso documental **Las Hurdes, tierra sin pan**; al margen de su calidad artística, la película es polémica por la exageración de la miseria y la utilización de métodos poco éticos en el rodaje (ejecución de animales para simular su muerte violenta, por ejemplo).

La parroquia de Valverde se ve obligada a acudir a las suscripciones voluntarias, en especie y de cepillos, ante la falta de subvención estatal; obtiene 165 ptas. Vuelve a terminar el año con un déficit de 405 ptas. El párroco es Joaquín Rodicio.

1934. Se produce la Revolución de Octubre en Asturias, con asesinatos de religiosos y civiles conservadores y quema de edificios religiosos; el gobierno envió al ejército para sofocarla bajo el mando del general Franco, con un balance de 1.400 muertos y 2.000 heridos.

El general Sanjurjo es amnistiado y funda la UME (Unión Militar Española).

En opinión de Víctor Chamorro, en España hay *"una República de burgueses civilizados asediada desde la derecha montaraz y la izquierda utópica"*.

El maestro Antonio Fernández, destinado en Villanueva, gana el primer premio del concurso entre maestros de escuelas rurales con su trabajo **"Labor pedagógica y social**

realizada en una escuela rural"; en él detalla su metodología, muy en consonancia con las nuevas ideas republicanas opuestas a métodos anteriores que consideraba reaccionarios; enumeramos algunas de sus frases que nos muestran las ideas pedagógicas del momento: *"La conducta ha de aflorar en los niños como una sugestión y no ha de ser impuesta de fuera adentro como una marca...El maestro rural, **náufrago en un ambiente copioso de prejuicios y chabacanería mental**, ha de ser severo e inflexible centinela de sí mismo...El maestro, en vez de imponer, sugiere e indica, en vez de preguntar, contesta; en vez de conducir, induce; en vez de obligar, incita...Nuestros alumnos hablan, obran, observan, dibujan, juegan, cantan, escuchan muchos cuentos, relatos y biografías...Mediante los **centros de interés** desarrollan proyectos sobre el Centro de Higiene y el Sindicato Agrícola...Paseos y excursiones escolares, confección de láminas tecnológicas...Glosario encendido de los acontecimientos mundiales o nacionales: restauración del Partenón, difusión del autogiro, **plan de obras hidráulicas**...Futuro cumplimiento estricto de la ciudadanía y de la democracia y en **una afirmación rotunda que el régimen que España se dio en horas de luz**...Cultivo del canto como rocío estético en medio de un campo de vibrante actividad...Fuera de la escuela, clases de adultos. Lucha tenaz contra el analfabetismo...Biblioteca escolar...Misiones pedagógicas (que, de hecho, pasaron por Villanueva)...Proclamación y aniversarios de **la República**, fiestas del Trabajo, del Árbol y del Libro, juntas generales del Sindicato...Un periódico quincenal...Cooperativa escolar...Cantina y ropero sostenidos por la explotación de dos colmenas movibles y un campo agrícola dependientes de la cooperativa...Todo esto con gallardía juvenil. Con fervor de asceta castellano. Como Goethe quería, sin prisas, pero sin descanso."* El autor de esta cronología histórica, que ha ejercido de maestro rural toda su vida profesional, firmaría, lógicamente con matices y con un lenguaje actual, la mayor parte de esta declaración pedagógica.

En el Raso, pedanía de Candeleda, se coloca la primera piedra para la creación de las escuelas nacionales.

El desempleo en el campo español es insostenible con más de 400.000 parados; la CNTT (Confederación Nacional de Trabajadores de la Tierra) convoca una huelga para el 5 de junio que es prohibida por el gobierno. Aún así fue la mayor huelga agraria de la historia de España; en Extremadura se encarceló a 600 jornaleros y murieron 13 personas. Como ya hemos comentado, la Vera está casi al margen de esta lucha por su reparto de tierras más igualitario y la inexistencia de latifundios.

1935. Una tormenta derriba la torre de la iglesia de Losar; se reconstruirá, ya en la postguerra, 16 años más tarde.

A pesar de las estrecheces económicas, la parroquia de Valverde se gasta 35 ptas. en "dorar un cáliz".

1936. En febrero se celebran elecciones generales, que son ganadas por el Frente Popular.

Los condenados de Castilblanco son amnistiados.

En Valverde, según cuenta Ángel Correas Sánchez, el 4 de marzo se elige una nueva corporación municipal presidida por Jesús Orol Casado y por los concejales Eduardo Sella Crespo, Celedonio Casado China, Tiburcio Casado Nieto, Felipe Martínez Estín, Eloy Casado China, Fortunado Fernández Ibáñez y Félix Fernández González. Estaba de secretario Abelardo Marqués Sainz.

El 25 de marzo se produce en Extremadura un hecho que asombró al mundo: la ocupación pacífica de 250.000 hectáreas de 3.000 fincas por 80.000 yunteros; fue convocada por la CNTT; no hubo incidentes, pero tal acción hizo entrar en pánico a los terratenientes y las fuerzas económicas del país. Para algunos autores, este hecho determinó el comienzo de la guerra civil y la brutal represión que se produce en Extremadura en los meses siguientes, en especial en Badajoz, con el asesinato de cerca de 4.000 civiles. Para algunos extremeños esta efeméride debería haberse señalado como el Día de Extremadura en lugar de el de la festividad de la Virgen de Guadalupe.

El 18 de julio se produce la rebelión militar y comienza la gran tragedia nacional de la guerra civil, el principal acontecimiento español del siglo XX que marcó nuestra historia y cuyas consecuencias aún perduran. Era la cuarta guerra civil en los últimos dos siglos. Habían pasado 60 años desde la última (la 3ª guerra carlista).

Siempre según Ángel Correas Sánchez, la corporación municipal elegida este año es abolida y sus miembros encarcelados bajo vigilancia de varios escopeteros del pueblo; son llevados a Plasencia para ser sometidos a juicio por la autoridad militar; al contrario de lo que sucedió en otras localidades cercanas, las nuevas fuerzas vivas de la población acuden al juicio, los defienden y salen en libertad: el presidente de la Comisión Gestora, Félix Correas Pérez; su hermano, jefe local de Falange, Víctor Correas Pérez y el párroco Joaquín Rodicio Sánchez. Poco después se celebra una reunión en el pueblo a la que asisten personas de diferentes ideologías, entre ellas los miembros de la anterior corporación, la

comisión que fue a defenderlos a Plasencia y otros vecinos como Matías Márquez García, Teodomiro Sánchez Lorenzo, los industriales Emilio Correas Pérez, Santos Salas Durán y José Gil Figueras, Serafín del Castillo Moreno (maestro) y otros vecinos. En la reunión se acordó que no sería entregada persona alguna del pueblo a fuerza militar, grupo o columna de hombres que entraran en el mismo con intención de llevarse detenidos a algunos de sus vecinos. Esto es lo que ocurrió en la primera quincena de agosto: unos falangistas llegaron desde Jaraíz con una camioneta dispuestos a llevarse a un grupo de personas detenidas; **los hermanos Correas Pérez (Félix, Víctor y Emilio) lo impidieron** y se estableció un grupo de escopeteros que hacían guardia a la entrada del pueblo; los falangistas de Jaraíz volvieron con una lista, pero se les impidió la entrada a la localidad.

Las muertes no sólo se producen en el frente; se orquesta una campaña para eliminar civiles. Ese mismo año son asesinadas en Villanueva entre el 19 de agosto y el 2 de octubre 21 personas y enterradas en 6 fosas; uno de estos enterramientos se encuentra en el paraje valverdano de la Paloma. De Talaveruela son llevadas a Madrigal y asesinadas dos personas. En este último pueblo murieron asesinadas más de 80, una cifra sorprendentemente alta (¡casi el 10% de la población!) y un hecho tan traumático del que aún no se quiere oír hablar ni estudiar. Personas de este pueblo encontraron refugio en chozos de los campos de Valverde; otro vecino de Madrigal, encarcelado en el calabozo de Valverde, se ahorcó en él con su cinturón y fue enterrado en el término del pueblo.

Plasencia es controlada inmediatamente por los golpistas. El comandante José Puente es nombrado alcalde en sustitución del edil democrático Miguel Cermeño y se declara la ley marcial. Bastantes placentinos (¿48?) son asesinados y sus cadáveres son paseados por las calles. Se proclaman 101 sentencias de muerte, incluida la de una joven de 14 años acusada de llevar alimentos a un familiar preso.

Después de la batalla de Badajoz las fuerzas rebeldes del coronel Yagüe, llamado el "**carnicero de Badajoz**", asesinaron entre la noche del 14 y la mañana del 15 de agosto a un número no determinado de personas, entre 1.800 y 4.000, en las calles de la ciudad y la plaza de toros. Se ha

considerado un crimen contra la humanidad y un genocidio a cargo de legionarios y fuerzas regulares de "moros".

A finales de agosto, el general de la región militar ordenó mediante un oficio a los comandantes militares y de la guardia civil y a los gobernadores civiles la recogida de información y clasificación de los maestros por ideas socialistas, comunistas e izquierdistas para destituirlos; comienza así, mediante denuncias anónimas, la depuración de los maestros, cuerpo especialmente sensible e indefenso ante los vaivenes políticos y militares; algunos son encarcelados, otros torturados y asesinados y muchos suspendidos de empleo y sueldo. Los maestros de Villanueva María Vila y Antonio Fernández estarían en el punto de mira; ¿qué hacer para salvarse de una depuración o de la muerte?

El 1 de septiembre es destituido de su cargo en Plasencia el excelente maestro Guillermo Fernández de la Rúa, director del colegio Ramón y Cajal (que había tenido de alumno a Antonio Fernández, el maestro que estaba en Villanueva); fue la venganza de los poderes fácticos de la ciudad que no le perdonaron su independencia personal y profesional. En un extraordinario y valiente escrito de 1942 Guillermo se defiende: *“Esta pequeña ciudad de Plasencia ha estado desde tiempo inmemorial dominada por dos clases sociales, cuyos órganos de dirección radicaban en el Obispado y en el Círculo Placentino (vulgo, Casino de los Señores), es decir, clero y terratenientes. Cualquier individuo o agrupación que no siguiera sus directrices, que no se dejara influenciar por curas y señoritos, ya tenía colgado el Sambenito de su descrédito, y encontraba obstáculos, algunas veces invencibles, para su desenvolvimiento...Bastaba con que viviera uno con independencia material y espiritual, sin el beneplácito y consejo de ellos, para que ya vieran un posible enemigo, al que había que someter o aniquilar”*. Estas durísimas palabras no le libraron, desde luego, de su expulsión de la docencia: Guillermo Fernández no fue rehabilitado hasta 1956, cuando ya había muerto. Es el caciquismo, que tanto daño nos ha hecho, que aún en 2020 no ha terminado y que se manifiesta de manera más sutil a través de la influencia y el poder, que premia o castiga a conveniencia, independientemente del color de las ideas del que gobierna.

El maestro Antonio Fernández de Villanueva tuvo al principio el mismo destino: mediante denuncia anónima fue suspendido de su plaza el 21 de septiembre; sin embargo, Antonio Fernández actúa de otra manera: el que había sido seguidor entusiasta de las ideas republicanas se convierte de pronto en el más eficiente propagandista del nuevo régimen, se afilia a Falange y asiste en la Alemania nazi nada menos que a un curso de las

juventudes hitlerianas; publicó un periódico local que llamó **Pregones de Amanecer**. Fue repuesto en su cargo el 1 de noviembre. Hay que decir en su defensa que hasta sus denunciantes reconocieron su gran entrega profesional aunque pensaban que, mediante sus actuaciones públicas, lo que quería era “medrar” (en palabras del párroco, como si esto fuera algo ilegítimo y, sobre todo, si el que te acusa ya ha “medrado”); nunca lo sabremos, pero hay que ponerse en la piel del maestro que vio cómo en el pueblo fueron asesinadas 21 personas por sus ideas izquierdistas y que él hubiera sido sin duda un blanco fácil e indefenso. Esta actitud contrasta con la de su maestro Guillermo Fernández de la Rúa, pero a nadie puede pedírsele una conducta heroica y poner en riesgo su vida. ¿Qué pensaba realmente Antonio Fernández? ¿Se había traicionado también a sí mismo?

Una de las actuaciones de que se acusaba a Antonio Fernández era de *“haber tomado parte de las Comisiones del Frente Popular que fueron a Cáceres y Madrid para gestionar el rescate de los bienes comunales”*; es interesante comprobar cómo la venta de estos terrenos del común aún levantaba protestas en el pueblo a pesar de que Villanueva es de las poblaciones veratas que todavía conserva parte de estos bienes comunales; Valverde no tiene prácticamente nada.

La familia de la maestra María Vila corre peor suerte: su hermano Salvador, alumno predilecto de Unamuno y rector de la universidad de Granada, es asesinado y enterrado en el barranco de Víznar muy cerca de Federico García Lorca; su hermana Juana es depurada y suspendida de empleo; María Vila goza de la protección de su marido Francisco Cordobés que ocupaba un influyente cargo en el pueblo que le proporcionaba cierta inmunidad. Ante esto, gran parte de la familia se refugia en Villanueva: la madre, la tía, las tres hermanas, el médico Pedro Lópiz Galarra y Gerda Leimdörfer, mujer de Salvador, con su hijo Ángel.

Al comienzo de la guerra, el 19 de septiembre, el gobierno de la república aprueba la ejecución del pantano de Rosarito con un presupuesto de 7 millones de pesetas. Fue un acto de optimismo o de propaganda, ya que esta zona estaba totalmente tomada por el bando nacional desde el 8 de ese mes.

La cadena BBC de Reino Unido empieza a emitir regularmente contenido por televisión.

1937. En nuestra zona no hubo batallas reseñables durante la guerra, pero sí pequeñas escaramuzas. Así, el 8 de agosto "facciones reunidas" (afines a la República) procedentes de Valdeverdeja (localidad de Toledo cercana a Oropesa) entraron en Villanueva y Valverde sin que conozcamos las consecuencias de su presencia. La "columna de Castilla la Nueva", del lado franquista, se dirigió a Peraleda para atacarla, pues el día 12 dichas fuerzas republicanas ya habían regresado a Valdeverdeja.

El mencionado maestro Antonio Fernández publica en Villanueva la revista **Mensajes** (enero de 1937) "Revista mensual de pedagogía. Incitaciones a un magisterio con brío misional" y el periódico local, ya mencionado, **Pregones del Amanecer** (1º de enero) "Quincenario popular al servicio de la España eterna. Una Patria. Un Estado. Un Caudillo. Una Patria: España. Un Caudillo: Franco"; no es difícil imaginar cómo las nuevas autoridades utilizaron al maestro para sus actividades propagandísticas; ahora ya el docente proclama su *"defensa de la autoridad frente al autogobierno infantil, de la disciplina frente a la libertad."*

Un soldado natural de Villanueva denuncia mediante una carta dirigida al gobernador provincial a varios vecinos de Villanueva sospechosos de ser "enemigos de la patria" entre los que se encontraba María Vila, acusada de liderar una sociedad obrera llamada Ayuda Mutua y de propagar propaganda izquierdista entre sus alumnas, así como de dar instrucciones a los obreros de la Casa del Pueblo de Villanueva. Los acusados, entre los que se encontraban varias mujeres, fueron encarcelados en Plasencia varios meses; María dedicó su tiempo a la alfabetización de las presas. Los vecinos de Villanueva dieron buenos informes y salió libre pero, como su compañero Antonio Fernández, tuvo que mimetizarse con el enemigo. Sus antiguas alumnas no la recordaban con agrado porque según ellas, aunque buena docente, era fría, recia, dura, recta...Sabido es que la historia la escriben los vencedores y que la opinión de algunos vecinos es muy moldeable. ¿Podemos imaginar la dramática situación de María Vila después de lo ocurrido con su hermano, con ella misma y sus seres queridos?

El 4 de mayo llega a Valverde en visita pastoral el obispo de Plasencia Feliciano Rocha Pizarro y *"fue recibido en la carretera por las autoridades y el pueblo en masa"*.

Aparece por primera vez en el archivo parroquial un documento del obispado escrito a máquina, con la característica letra azul.

El número de bautizados se ha reducido a la mitad.

En el ayuntamiento de Valverde se reúne la "Junta Local para la propaganda de adopción y prohijamiento de niños huérfanos y abandonados". Está formada por las "fuerzas vivas": el alcalde, Félix Correas Pérez; el párroco, Joaquín Rodicio; el médico titular, Teodomiro Sánchez y el maestro nacional, Serafín del Castillo. Ya hemos comentado en fechas anteriores el grave problema de los niños expósitos y abandonados que abundaban en la zona; este problema se agravaría con la guerra. Los miembros de la comisión *"penetrados del fin patriótico y humanitario, prometieron laborar con todo entusiasmo en referida obra a fin de hacer el mayor número de prosélitos para tan benéfica obra..."*. Da fe el secretario Abelardo Márquez.

1938.- El 29 de junio toma posesión como alcalde D. Félix Correas Pérez; su valiente actuación al negar la entrega de varios valverdanos incluidos en una lista para ser asesinados a unos sicarios que venían de Jaraíz se sigue admirando por todos y sitúa a Valverde entre los pocos pueblos en los que no hubo muertes de civiles. Estuvo de alcalde 10 años, hasta el 15 de marzo de 1948. Uno de sus hermanos, Víctor Correas Pérez, era el jefe local de Falange.

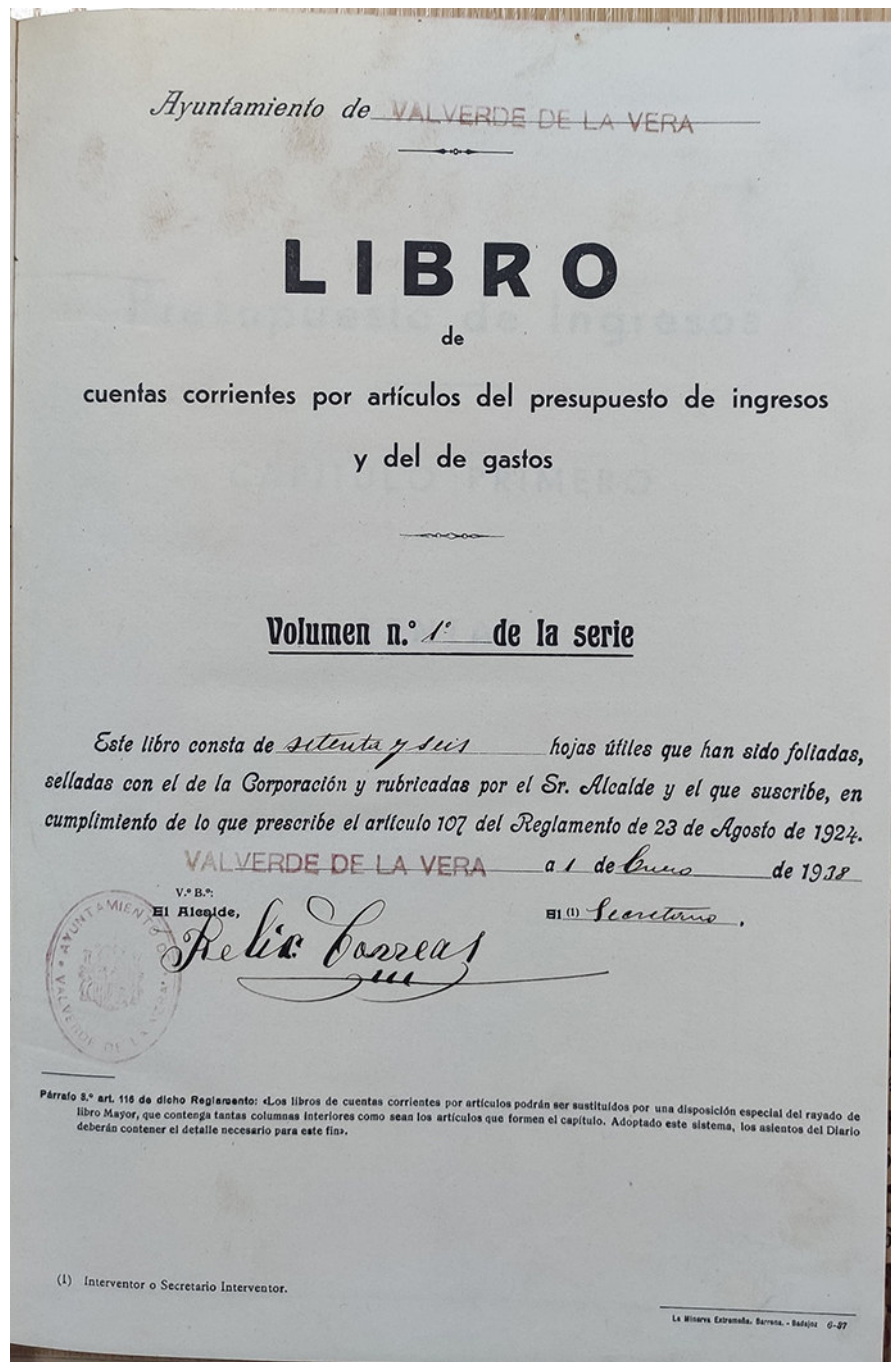

La firma del recién nombrado alcalde Félix Correas.

1939. Termina la guerra civil (1 de abril) y empieza la dictadura del general Franco que durará 36 años. Se suprimen los partidos políticos y los derechos de expresión, reunión y manifestación. Han muerto 500.000 españoles, 200.000 de ellos eran civiles. Más de 100.000, aún en el año 2023, permanecen mal enterrados en las cunetas.

Han muerto en el frente 7 valverdanos: Marcelino Borja, Lamberto Cañadas Sánchez, Ramón Naharro Casado, Francisco Jiménez Bravo,

Germán Correas Pozas, Jesús Casanova Vallejo y Fausto Vázquez (listado ofrecido por Ángel Correas Sánchez).

Comienzan “los años del hambre”; en la Vera, los huertos, los higos y las castañas mitigarán la tremenda escasez de esta época de racionamiento. La necesidad hace aumentar la práctica de actividades marginales y peligrosas: contrabando de tabaco (hacia el Campo Arañuelo), de aceite (con los pueblos de Ávila de la meseta norte a cambio de harina), caza y pesca prohibidas.

La superficie permitida para plantar tabaco en las provincias de Cáceres y Ávila es de 4.000 hectáreas.

El 11 de abril, 10 días después de terminada la guerra, se retoma el Proyecto Reformado del **Pantano de Rosarito**, una obra de gran trascendencia económica para la comarca porque va a convertir en tierras de regadío las riberas del Tiétar que antes habían sido dehesas boyales y va a generar la fundación de varios pueblos “de colonización” en la repoblación más importante que ha sucedido en el Campo Arañuelo desde la Reconquista. El nombre del pantano alude a un monasterio franciscano, Nuestra Señora del Rosario, fundado en las inmediaciones por san Pedro de Alcántara. Ocupará tierras de Ávila y Toledo con una superficie de 1.500 Km² y una capacidad de 84,2 hm³; dispondrá también de dos turbinas para la producción de energía eléctrica.

En octubre se crea el Instituto Nacional de Colonización (INC), dependiente del Ministerio de Agricultura, para dar una salida vital y económica a las zonas rurales deprimidas. Desaparecerá 32 años más tarde para ser sustituido por el IRYDA. Se convierten amplias zonas de secano en terrenos de regadío mediante la construcción de pantanos, acequias y canales, sobre todo en Andalucía y Extremadura. Son los llamados Plan Badajoz y Plan Cáceres. Hasta 1970 se construyeron más de 300 pueblos nuevos que albergaron a unas 55.000 familias. En Extremadura se crearon 63 pueblos nuevos. Trabajaron unos 80 arquitectos, como José Luis Fernández del Amo que proyectó el pueblo de Vegaviana en Cáceres. Frente a la Vera, dependientes de los riegos del pantano de Rosarito de construyeron 5 pueblos nuevos en la margen

izquierda del río Tiétar: Pueblonuevo de Miramontes, Barquilla de Pinares, Tiétar del Caudillo, Rosalejo y Santa M^a de las Lomas y uno en la margen derecha: El Matón de los Íñigos o Valdeíñigos, junto a Tejeda , de la que es una pedanía (en 1958). En la finca Mesillas de Aldeanueva de la Vera se construye otro poblado con un hermoso templo y amplias escuelas dedicadas a Teodulo Bermejo Barbero, que era un sacerdote que había pasado por Valverde. Los pueblos nuevos reproducen el esquema tradicional de un pueblo español, con la torre de la iglesia destacando en todo el conjunto y la plaza como centro neurálgico de la población. Sin embargo, el diseño de los templos ya responderá a modelos originales con diseños contemporáneos.

Los centros sociales, solo para hombres, son las tabernas de los pueblos y la gran droga aceptada es el alcohol, sobre todo el vino. Unamuno se había hecho eco de los "estrágos" que el alcohol produce en Extremadura. Desde la edad media, los viñedos poblaron estas tierras y muchos agricultores fabricaban su propio "pitarra"; muchos de nuestros abuelos, y nuestros padres, han vivido casi desde niños consumiendo más de un litro de vino diario; los que tenían "mal beber" provocaban algaradas o hacían la vida imposible a sus esposas e hijos, haciéndolas víctimas de un maltrato que hoy, afortunadamente, nos parece inaceptable, pero que hemos conocido dolorosamente. El divorcio estaba prohibido, casi de hecho, por la iglesia y el estado franquista; uno se casaba para siempre. La dependencia económica de la mujer al hombre la obligaba a tener que aguantar el desagrado o el maltrato.

El tinto de Cuacos,

de Jarandilla el blanco;

de Pasarón el clarete;

de Jaraíz toda la suerte.

Jarandilla, Aldeanueva,

Garganta y Cuacos

son los cuatro lugares

de los borrachos.

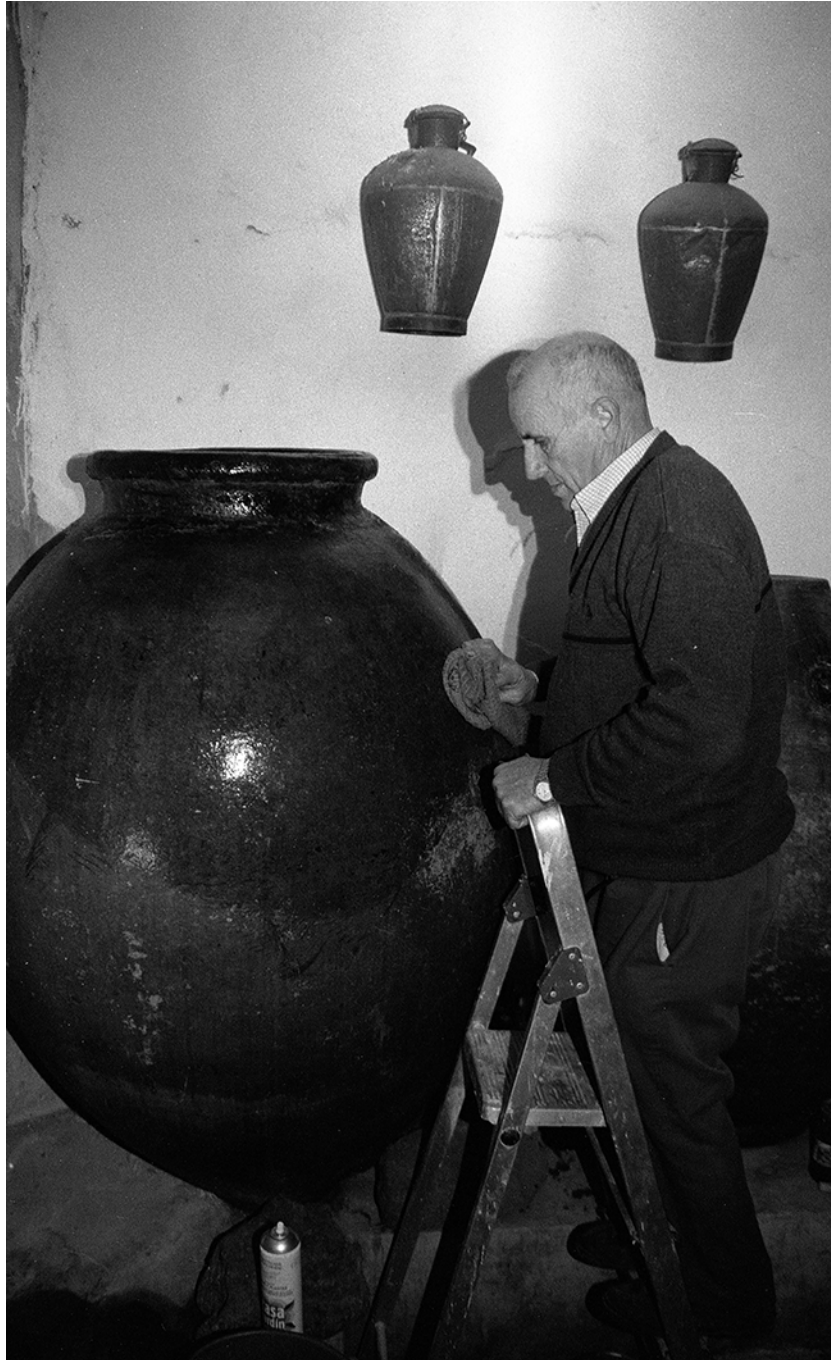

Una bodega para la elaboración del vino de pitarra (Jesús Fernández). Fotografía de 2004.

En Plasencia se impone el racionamiento de los productos básicos de alimentación e higiene. Los presos políticos, mediante trabajos forzados, rehabilitaron los palacios del marqués de la Constanza y de Mirabel y el parque de Los Pinos.

Paradójicamente la población de la comarca aumenta más del 20% entre los años 30 y 40, quizá por un instinto de conservación y de necesidad de mano de obra pasando de 29.254 habitantes en 1930 a 35.163 en 1940.

Comienzo de la II Guerra Mundial, en la que España no participa directamente, aunque apoyará dos años más tarde al eje alemán e italiano con la División Azul.

1940.- Comienzan las obras del pantano de Rosarito (túnel de desviación del río y construcción del poblado). El cultivo del tabaco deja de considerarse un ensayo en España y adquiere carácter definitivo. Sale a concurso la adjudicación de la administración del Monopolio cesando la Compañía Arrendataria siendo sustituida por Tabacalera S.A. Se establecen 2.500 hectáreas de cultivo del tipo Burley curado al aire y 40 hectáreas para el tipo experimental amarillo para las provincias de Cáceres y Granada. Se van articulando un total de nueve zonas del cultivo de tabaco en todo el país.

Con el fin de la guerra y la victoria franquista, vuelven las subvenciones del estado a la iglesia, al mismo nivel que estaban antes de la República: 376 pesetas al año. Crece al doble el número de niños bautizados: 56. Hay más bodas que nunca: 16. La parroquia vuelve a tener un superávit anual de 231 ptas. A partir de ahora terminan los manuscritos del libro de fábrica y es sustituido por un impreso a imprenta del obispado en el que solo hay que poner las cantidades en las casillas estipuladas con los ingresos y gastos clásicos de las parroquias.

El rito de los arcos se continúa celebrando, aunque con algunas variaciones respecto a cómo le conocemos actualmente: la estructura era de madera, construida por el carpintero Benito Luis; las flores que lo adornaban eran principalmente lirios (las calas no habían sido introducidas en España todavía); la procesión se realizaba el domingo a las 6 de la mañana y con mucho respeto, no se hacía con el jolgorio actual; al cruzarse las imágenes de Cristo y María los que la llevaban se arrodillaban.

1941.- En Valverde, Claudio Pérez González y Filiberto Borja Márquez, en representación de los partícipes del coto Sierra de su pueblo demandan en el juzgado del pueblo, regentado por el juez Rufo García Salas, a acto de conciliación a los vecinos de Talaveruela Teodoro Timón y Abrahán Martín

para que *"se les haga saber que finalizando para el mes de septiembre el arrendamiento que mancomunadamente existe entre ambos pueblos y dehesas referidas, esta comisión ha acordado para el próximo arrendamiento verificarlo por separado o sea lo que corresponde a este término municipal propiedad de estos partícipes formulando la presente demanda con el fin de que judicialmente se les haga saber tal resolución a los fines oportunos..."*. Los demandados alegan que los partícipes de Valverde no presentan ningún documento que les autorice a realizar su propósito y que, en cualquier caso, el juzgado de Valverde no es competente para actuar contra vecinos de Talaveruela.

El 17 de junio Franco, acompañado entre otros del general Moscardó, visita las obras de Rosarito; es la única vez que lo hace. Se proyecta construir un poblado que se llamará Villa Franco.

Entrevista de Franco y Hitler en Hendaya. España se mantiene "no beligerante", aunque envía un ejército de 47.000 hombres, la "División Azul", para combatir junto a los alemanes en el frente ruso. Entre ellos irá un valverdano, Juan Castro Mayero, que morirá en la contienda.

1942. El ayuntamiento de Valverde comienza a poner a la venta solares en el Egido. Se venderá el primero este año junto a la carretera, otro en el siguiente y otro más en 1945. El grueso de los solares se subastará veinte años más tarde, en 1962, naciendo así el barrio nuevo del Egido.

En Plasencia se construye el parque de la Cruz de los Caídos con los restos del alcázar medieval, que estaba junto a él. También se le llama "el parque de la rana", por una fuentequilla de cuarzo con una ranita metálica por la que salía el chorrito de agua que bebíamos los niños que íbamos a jugar al parque. A menudo jugábamos al pillar-pillar dando vueltas a la "cruz de los caídos".

Todo el país se llena de "cruces de los caídos", en una alianza de la iglesia católica con el régimen franquista, que calificaron la terrible guerra civil como una "cruzada". En las fachadas de los templos parroquiales se adosa una lápida con los nombres de los "caídos por Dios y por España" de cada localidad.

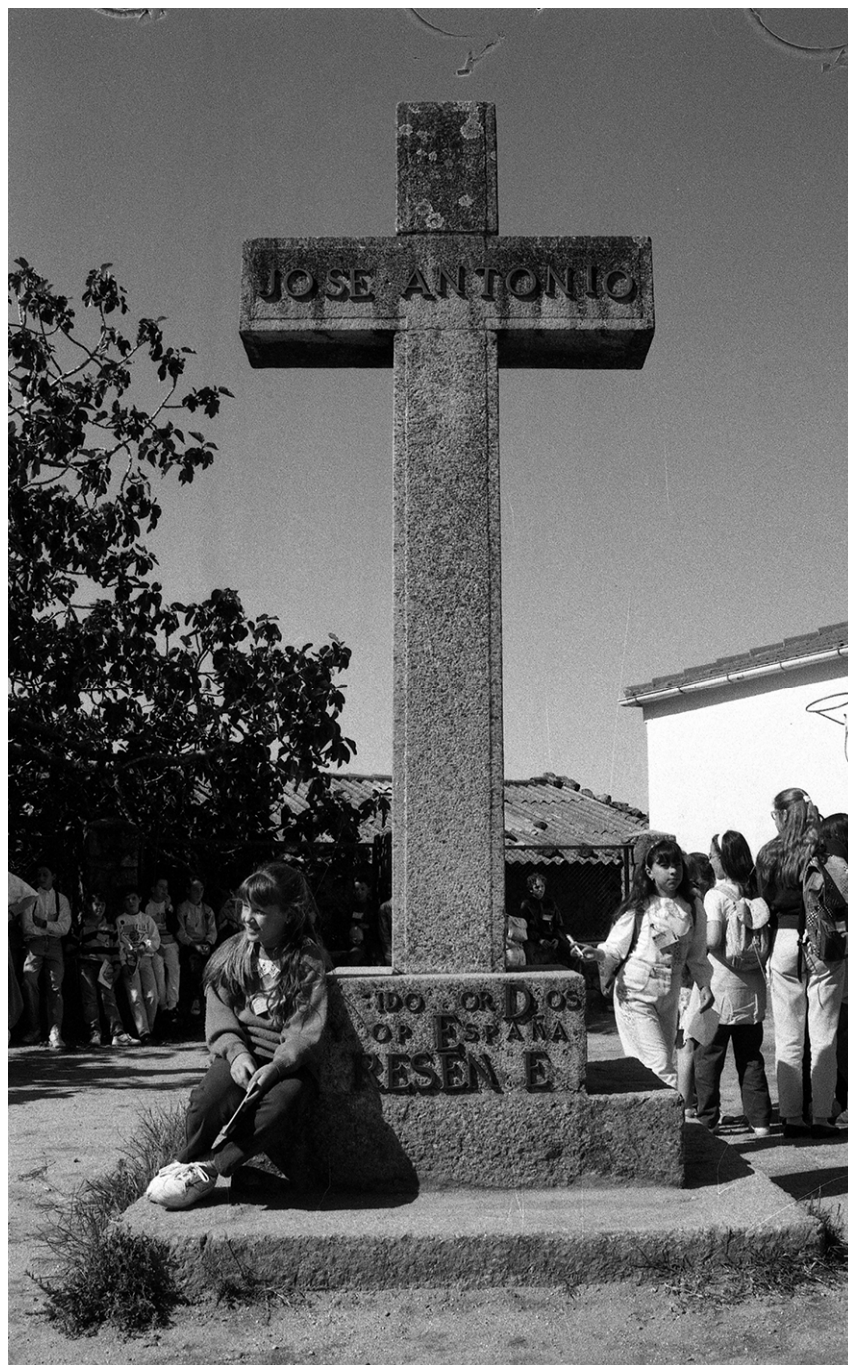

Cruz de los caídos en la escuela de Talaveruela (año 1993).



Cruz de los caídos junto a la iglesia de Tejeda (año 2007).



La figura de Franco, en Tejeda del Tiétar (año 2007).

Los nombres de las calles de todas las poblaciones son cambiadas por las de Franco, José Antonio Primo de Rivera y muchos militares, como el General Yagüe, llamado "el Carnicero de Badajoz" pues permitió el fusilamiento de 4.000 personas en dos días que duró la matanza. La calle Pedraza de Valverde pasó a llamarse de José Calvo Sotelo. Con la llegada de la democracia recobraron su antiguo nombre que, en el caso de Valverde, ostentaban durante más de 300 años.





En la fachadas de las iglesias figuraba el listado de los soldados del bando franquistas muertos durante la contienda, encabezados por José Antonio Primo de Rivera.

El maestro Antonio Fernández deja Villanueva y es destinado a su localidad natal, Malpartida de Plasencia. Se convertirá en un maestro famoso y reconocido mediante la publicación de numerosos libros de lectura escolares y de la **Cartilla Práctica**, la **Enciclopedia Práctica** y la **Enciclopedia Didáctica**. Cinco años más tarde aprobó la oposición de Inspector y ejerció como tal en Palencia y Valladolid hasta que falleció en

1971 a los 63 años de edad. Había recibido la Cruz de Alfonso X el Sabio. No llegó a vivir de nuevo en la democracia con la que empezó sus primeros años de maestro.

1943. El paludismo o malaria sigue haciendo estragos en España; este año se contabilizan casi 400.000 casos.

Última fecha del libro de Fábrica de la iglesia. El párroco, Joaquín Rodicio, al contrario que otros curas de pueblos cercanos, parece que no ha mantenido una postura beligerante o acusatoria contra vecinos del pueblo no adictos al régimen franquista. Los mayores de Valverde aún recuerdan a don Joaquín vivir los últimos años de su vida en Valverde.

En los soportales de la plaza de Valverde se instaló en la postguerra un cuartel de la guardia civil con 5 miembros. Falta por determinar las fechas de su actividad; los mayores aún recuerdan las palizas que recibían los que infringían la ley.

Se comienza a abrir el túnel de desviación del río Tiétar para construir la presa de rosarito. La obra es muy complicada, pues no se contaba con la maquinaria adecuada. Durará dos años.

1945. Desaparece por completo el alcázar (fortaleza y castillo) de Plasencia, que iba siendo desmantelado desde el siglo anterior. Una lamentable pérdida para la historia y el arte; había sido construido a finales del s. XII o principios del s. XIII para defender la ciudad recién fundada. Sus últimos restos se utilizaron para la construcción del parque de la Cruz de los Caídos, o de "la Rana".

El nueve de junio, durante sus ferias, se celebra en Plasencia una corrida apoteósica, con toros "patas blancas" de Sánchez Cobaleda y tres famosísimos diestros: Manolete (que obtuvo 4 orejas y dos rabos), el mexicano Carlos Arruza (4 orejas y 2 rabos) y el sevillano Pepe Luis Vázquez (4 orejas y un rabo); el público entró en delirio y sacó a hombros a los toreros de la plaza, llevándolos así hasta el final del acueducto durante 500 m.

Muerte, en Madrid, de Luis Chamizo.

Fin de la 2ª Guerra mundial; en ella ha caído un valverdano que militaba en la División Azul: el sargento Juan Castro Mayero. En total han muerto 62.000.000 personas, de las que más de la mitad son civiles.

1946. Aparecen casualmente en Villanueva, en las vegas, un jarro de bronce y una espada de origen fenicio o tartésico.



Figs. 3 a 6.- Distintos aspectos del jarro bronceo de Villanueva de la Vera (Cáceres). propiedad particular.

[-46→47-]

Se crea en Plasencia un Centro de Fermentación de Tabaco.

Llega a la diócesis de Plasencia un nuevo obispo procedente de Navarra, D. Juan Pedro Zarranz y Pueyo, de carácter muy conservador cercano al carlismo y que impregnará su carisma en la diócesis. Su prelatura es muy larga: 27 años, hasta 1973 en que fallece en la ciudad.



El obispo Juan Pedro rodeado de jóvenes sacerdotes. 1955?



Plasencia cuenta con dos seminarios: el menor y el mayor. Tiene numerosos internos aspirantes a sacerdotes o, en bastantes casos, son el

único medio que cuentan las familias humildes para dar estudios a sus hijos. Actualmente el seminario menor de Plasencia es una residencia de sacerdotes jubilados y el mayor está vacío.



Jóvenes del seminario de Plasencia. 1949-50.

La influencia del obispado en la ciudad de Plasencia y su diócesis es muy notable.

1948. Se comienzan los canales de la margen derecha del pantano. Hay que destacar la dificultad de esta gran obra que hubo de realizarse a pico y pala con trabajadores de nuestros pueblos. No obstante, supuso un alivio económico para la débil economía de la zona.

El 15 de marzo toma posesión de la alcaldía D. José Gil Figueras (Pepe Gil), en la que al igual que su antecesor, Félix Correas, estará 10 años. Nueve días antes el alcalde saliente firma junto con el secretario, Higinio Mohedano, un balance de los bienes del ayuntamiento con las rentas que producen anualmente:

VALORES MONETARIOS:

- . Intereses perpetuos por la venta de Propios: 832 pesetas.
- . 102 obligaciones de FF.CC del Oeste de España: 1.175 ptas.

. Comunidad del Sexmo de Plasencia: 81 ptas.

BIENES PROPIOS:

. Marradas: 4.119 ptas.

. Casa de ayuntamiento: no produce.

. Casa en la calle Queipo de Llano destinada a escuelas: no produce.

. Corral del concejo en C/ General Franco: no produce.

. Un tejár en la Riverilla: 41.695 ptas.

. Casa y Barca en el Tiétar: 1.700 ptas.

. Matadero: no produce.

Llama la atención que la propiedad más rentable es el tejár de la Ribera.

Primera retransmisión televisiva en España: partido de fútbol entre el Real Madrid y el Racing de Santander.

1949. Se decreta la Ley de Colonización de la zona que dará lugar a varias poblaciones ya aludidas: Pueblonuevo de Miramontes, Barquilla de Pinares, Tiétar del Caudillo, Rosalejo, Santa María de las Lomas y Matón de los Íñigos. Se realiza otro poblado en la finca Mesillas de Aldeanueva de la Vera.

Se solicita la colaboración del Servicio de Colonias Penitenciarias Militarizadas para que algunos presos republicanos colaborasen en las obras de Rosarito; llegaron 29 de ellos para la construcción del canal de la margen derecha junto con otros expresidarios que ya habían cumplido su condena y obreros de los pueblos cercanos. Los más de 100 kilómetros de canales se hicieron sin maquinaria, a pico y pala y con muchos trabajadores que aún eran adolescentes. La maquinaria de la que se disponía era muy deficiente; para el transporte llegaron a utilizarse camiones rusos incautados a la República.



Escenas de la construcción del canal. Fotografías de autor desconocido procedente del museo del pantano de Rosarito.



Comienza la restauración del monasterio de Yuste.

1951. Se inaugura la sede de la Caja de Ahorros de Plasencia (fundada en 1911) en la Puerta de Talavera. Esta institución ha sido muy importante en

la vida económica y social de la ciudad y la zona durante la segunda mitad de este siglo, antes de la fusión con la Caja de Ahorros de Cáceres para formar Caja de Extremadura.

1952.- Se inicia el riego de las primeras tierras con el agua de Rosarito , antes de la finalización de las obras. La producción de tabaco en España es de 30 millones de kilos.

El papa Pío XII declara a la Virgen del Puerto patrona de la ciudad y se organiza una solemne Coronación canónica; también se la nombra alcaldesa honoraria. Fue todo un acontecimiento religiosos y social en la antigua Tierra de Plasencia. Se abrió una suscripción popular para encargar una lujosísima corona de oro y piedras preciosas para la imagen. Dicha corona, por su gran valor económico, se guardará en la caja fuerte de un banco; en el año 2022, 70 años más tarde, se expondrá en el museo de la catedral y será robada, con gran disgusto de los placentinos.

El ayuntamiento de Valverde publica las condiciones, firmadas por el alcalde José Gil, para el arriendo del TEJAR propiedad del ayuntamiento que se encontraba en la Riverilla. El tiempo de arriendo es por dos años y se abre la subasta con la cantidad mínima exigida de 2.000 pesetas anuales. Los precios de los "naturales", que deben ser "todos de mano y bien cocidos", están fijados por el ayuntamiento:

100 tejas.....35 pesetas en el tejar.

100 ladrillos.....28 pesetas en el tejar.

100 ladrillos dobles.....42 pesetas en el tejar.

Las reparaciones en el tejar y en el horno serán a cuenta del arrendatario. Hubo varios pretendientes y la concesión, después de una reñida subasta a viva voz, se adjudicó a Trinidad García Naharro que subió hasta la cantidad de 3.525 pesetas anuales.

Llega a Jarandilla, procedente de una familia cordobesa, Justo Salas, cabeza de una saga de vendedores (ya va la tercera generación) que surten a la comarca de tejidos y prendas de vestir, realizando un gran servicio a la zona. El sistema era la visita a domicilio y la venta a plazos. También supusieron una modernización en los usos de dichas prendas, mejorando la comodidad, la estética y la higiene. Los primeros años el

patriarca recorría los pueblos en una moto que llevaba atrás un ancho cesto de mimbre que contenía los géneros de venta que, en un principio, eran recipientes de loza. La familia Salas comenta la formalidad a la hora de pagar los plazos de las familias veratas, en unos años en los que el dinero escaseaba.



Los hermanos Salas. Junio de 2014.



La visita semanal (los miércoles) de los hermanos Salas.

1954. Comienzan a llegar los primeros colonos a Pueblonuevo de Miramontes, aunque el pueblo no es terminado hasta 1957 como una pedanía de Talayuela. El canal está en construcción y empiezan los primeros regadíos.



Pueblonuevo de Miramontes. Las primitivas viviendas ya han sido reformadas en su mayoría.

A la vez ya ha comenzado la gran aventura humana de la emigración, aunque la mayor avalancha se produce al principio de la siguiente década, que sacará fuera del país a dos millones de españoles cuyas divisas contribuirán al desarrollo español y trasladará a la ciudad a gran parte de la población haciendo que España dejara de ser eminentemente rural; la población de los pueblos queda reducida a la mitad y la Vera pierde más de 7.000 habitantes. Villanueva pasa de 3.765 a 2.603. Cada localidad suele elegir los mismos destinos por un efecto llamada y para poder ayudarse en un lugar de idioma y cultura desconocidos: muchos viandareños emigraron a Vitoria y los valverdanos a los alrededores de París donde han permanecido decenas de años y sus hijos son franceses; en las vacaciones veraniegas Valverde acoge a muchos de ellos.

Durante la misa mayor del día del Paseo de Viandar (Virgen del Rosario, que se celebra el primer fin de semana de octubre) se desplomó parte del coro de la iglesia. Milagrosamente nadie perdió la vida.

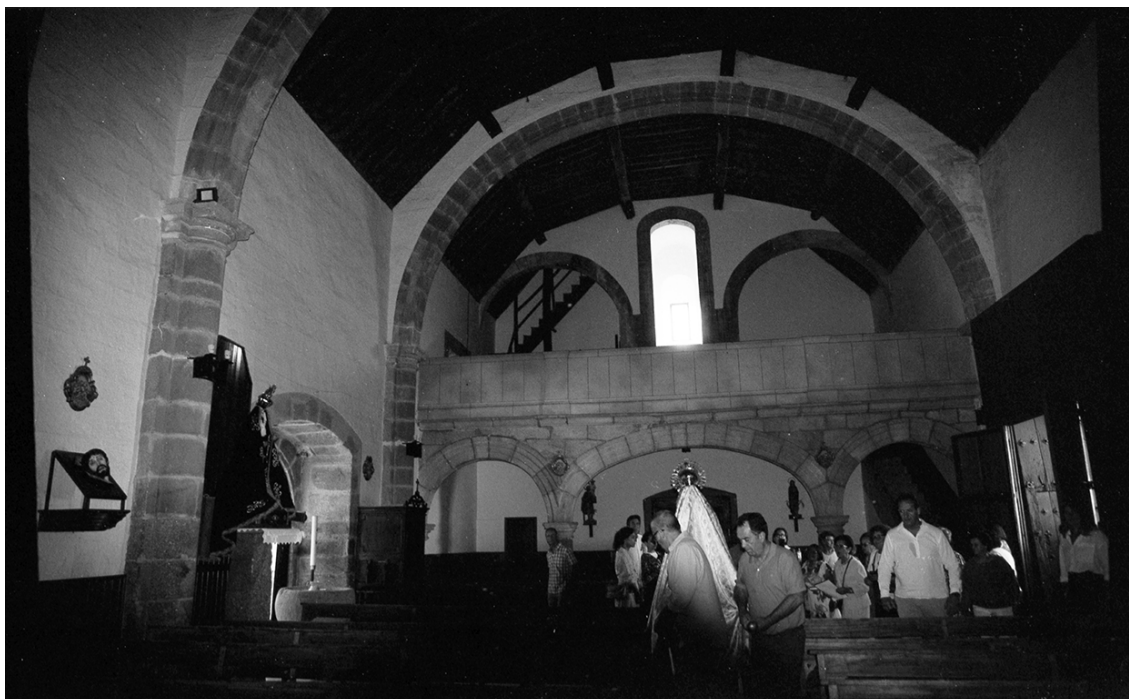

Coro de la iglesia de Viandar.

1955. Valverde cuenta con 1.583 habitantes.

Aún no existía en España la Seguridad Social, sino un organismo del sindicato vertical llamado Obra Sindical del Previsión social que se sustentaba de una cantidad de dinero que pagaban los trabajadores mensualmente, los llamados "cupones". El mes de julio el ayuntamiento de Valverde ha recaudado 1.575 pesetas que se envían por "giro postal" al "Camarada jefe de la obra sindical de previsión social". El escrito firmado por "el corresponsal local" termina con el siguiente saludo: "Por Dios, España y su Revolución Nacional-Sindicalista".

1956. Muere en el exilio en la Habana el Doctor Gustavo Pittaluga, el gran médico y científico que luchó contra la malaria (paludismo). Talayuela le tiene dedicada una calle.

Epidemia de poliomelitis, que afectó a niños menores de 5 años. Duró hasta 1963, en que se realizó una campaña de vacunaciones. Provocó graves discapacidades físicas a 12.000 niños y 2000 más fallecieron. El Régimen pecó de inacción, pues ya existía una vacuna que solo llegó a unos cuantos privilegiados.

Por primera vez desde la guerra civil algunos universitarios de Madrid protestan contra el SEU (Sindicato de Estudiantes Universitarios) de carácter falangista y se realizan las primeras manifestaciones. Es el comienzo de la lucha contra la dictadura, que durará 20 años más hasta la muerte de Franco.

Fin del Protectorado Español de Marruecos que queda integrado en el Reino independiente de dicho país.

El día 28 de octubre comienza sus emisiones en abierto Televisión Española (TVE) con una sola cadena (La 1). La Segunda Cadena aparecería 10 años más tarde.

1957. Pandemia de Gripe Asiática, originada en China. Tuvo una alta mortalidad, con más 1.100.000 fallecidos. En España enfermaron más de cuatro millones de personas y murieron 10.000 de ellas. Afectó a niños, adolescentes y adultos jóvenes. Duró dos años.

1958.- El 7 de agosto toma posesión de la alcaldía D. Abelardo Borja Bravo, el "Capitán". Durará 11 años. Durante su gestión, este mismo año, se puso la fuente de la plaza de España, que carecía de ella, aunque existe una muy cerca en un ensanche de la calle Real.

Se publica la orden en el BOE de fundar junto a Tejeda del Tiétar el pueblo de Valdeíñigos o Matón de los Íñigos.



El Matón de los Íñigos.

1959. Se produce en la comarca, alrededor de Jarandilla, un hecho insólito durante la dictadura del que se ha hablado muy poco a pesar de su interés: una huelga de los agricultores. El gobernador civil y Jefe Provincial del Movimiento Nacional en Cáceres era Licinio de la Fuente (entre 1956-60), hombre conocido en la provincia que llegaría a ser ministro de Trabajo (1969-75). El destacado activista y pensador político Antonio García-Trevijano que ejercía de notario en Jarandilla dijo al respecto: *"En aquella comarca se cultivaba principalmente algodón, tabaco y pimienta. La mentalidad de los propietarios era muy conservadora y en algunos casos había abusos flagrantes. Uno de ellos, que yo contribuí a resolver, motivó la huelga. ¿Qué cómo terminó? Con una victoria total de los trabajadores"*. Esto sucedió tres años después de las manifestaciones universitarias de Madrid.

En febrero el Jefe del Estado, Francisco Franco, iba a inaugurar solemnemente el pantano de Rosarito pero por razones desconocidas no lo hizo (lo que obligó a arrancar las primeras páginas de las publicaciones que lo anunciaban). Muchos obreros de la zona han trabajado durante 20 años en la construcción del "canal" junto a prisioneros políticos, aliviando

así la penuria económica que ha obligado a emigrar a gran parte de la población activa de la comarca.

La Rivera de Valverde deja de ser una dehesa de secano; cada año, alternativamente, se había dedicado la mitad de las tierras (“media hoja”) a plantaciones y la otra mitad a barbecho y cría de ganado. A partir de ahora comienzan los regadíos y las parcelas se revalorizan. Los cultivos principales, que determinarán la economía y la personalidad de la comarca, son el pimiento para pimentón y el tabaco. Algunos propietarios trabajarán sus tierras y otros las encomiendan a familias, normalmente de pueblos cercanos: los “medieros” que se quedarán a vivir por temporadas en las vegas formando núcleos de población diseminada a lo largo de toda la comarca. Las ganancias del cultivo se repartían a medias entre el dueño de las tierras y los medieros. Algunos de estos últimos comprarían más tarde esas tierras a sus dueños.



Una casa de Mediero, propiedad de Salustiano García, ya abandonada. Fotografía de 2014.



Interior de dicha casa. Sus enseres habían permanecido intactos desde que se abandonó más de 20 años antes.

En Guijo de Santa Bárbara hacen aparición sus **danzantes**, como una traslación del folclore vasco gracias a su párroco, Don Ascensio Gorostidi Altuna, que lo enseñó. Es el único pueblo que conoce el origen de sus danzantes. En la comarca existen grupos en Losar, Robledillo, Jarandilla, Guijo, Aldeanueva, Cuacos, Garganta y Jaraíz, sin que conozcamos su procedencia. Al parecer, los de Jarandilla ya existían al principio de este siglo. Se hace necesaria una investigación al respecto.



Los danzantes de el Guijo de Santa Bárbara.

1960. A pesar de la emigración, Valverde sigue creciendo, alcanzando la cota máxima de toda su historia: 1617 habitantes, para empezar a decrecer a partir de este momento de forma muy rápida. Es paradójico que en los últimos 30 años, en los que se ha soportado una guerra y una durísima postguerra, la población aumentara 600 habitantes.

No se ha contado lo suficiente, ni escrito, ni cantado, la gran aventura de la emigración. El desgarró que sufrieron las familias separadas: esposas que se quedan en el pueblo, o hijos criados sin sus padres por los abuelos. Los valverdanos que entonces eran niños aún recuerdan los amargos llantos de los que se iban y de los que se quedaban. Las penurias de los primeros años en países de los que se desconoce casi todo y, por supuesto, su idioma. El hacinamiento en chabolas hasta que se puede acceder a una vivienda digna. Los trabajos durísimos. El no-vivir para poder ahorrar. La emigración a las regiones ricas españolas también tiene sus sombras: el ser tratados de "maquetos", o "coreanos", o "cacereños", como ciudadanos de segunda. El esforzarse al máximo para integrarse, para hacerse aceptar: poner a los hijos nombres extraños a su origen o ser más nacionalistas que los propios del lugar. Los paisanos que ya estaban en el extranjero acogían y orientaban en los primeros pasos a los que llegaban. Dos millones de españoles emigraron fuera. Con el dinero que enviaban colaboraron al progreso del país.

Un satélite meteorológico obtiene la primera fotografía del globo terráqueo.

1961. El alcalde de Valverde, Abelardo Borja Bravo, presenta en la notaría de Jarandilla varios documentos antiguos referentes al coto Sierra, entre los que está la escritura de compra de 1860, con objeto de su protocolización y conservación. Así lo hace el notario y le entrega las copias legalizadas de dichos documentos (cuatro documentos en total con varias actas cada uno). Gracias a estas copias podemos hoy conocer la historia del coto Sierra. Lo que ignoramos es si don Abelardo, militar del ejército de Franco de recio carácter, conocía la trayectoria del notario al que acudió: se trataba nada menos que de Antonio García-Trevijano Forte (Granada, 1927-Madrid, 2018), destacado miembro de la lucha antifranquista en la postguerra y figura destacada y polémica de la

transición que ejerció de notario en Jarandilla entre 1959 y 1961. Es curioso observar como las historias locales pueden cruzarse con las que afectan a toda la nación.

La ganadería extensiva tradicional de España entra en crisis. La dehesa extremeña, meta de la trashumancia del norte español, lo acusa gravemente y entra en un periodo de deterioro. La peste porcina diezmo las ganaderías. Los planes de regadíos, en especial el de Badajoz, obligan a convertir dehesas en tierras libres de árboles. La región sufre más de una década la destrucción sistemática de la dehesa con la pérdida de más de 500.000 hectáreas de bosque de encinas y alcornoques. Badajoz pierde cada año más de 150.000 encinas y alcornoques.

Una de las alternativas a la ganadería extensiva es la implantación en las grandes fincas, y en las sierras del norte extremeño, del negocio de la caza. Extremadura se llena de cotos; Badajoz contabiliza más de 1.700, con más de la mitad de la superficie de la provincia acotada.

El Sistema Central guarda un tesoro natural y cinegético: la cabra montés. Su protección como especie y su explotación como negocio hará que se la prime a costa de las ganaderías tradicionales de la zona. Poco a poco irán desapareciendo las majadas de nuestras sierras. La figura del cabrero está en declive. Sus hermosas y primitivas construcciones seculares: el chozo, el corral o la quesera se irán deteriorando, perdiéndose el testimonio de toda una cultura.

En Valverde quedaba tan solo una majada especialmente hermosa en el paraje de Manajarro, al norte del pueblo. Hoy solo queda de ella su testimonio gráfico.

La sierra de Losar contaba con bastantes majadas (en Vegarredonda, Escobarejos, Majitalonso, etc), pero se están deteriorando sin remedio.



El chozo del cabrero de Manajarro.



El corral o "bardo" de la cabras.

La producción de tabaco en España alcanza su mayor producción con 34,5 millones de kilos.

1962. Comienza la construcción del puente del Pozo del Rey en la carretera a Navalморal. Se terminará el año siguiente. Deja de utilizarse la

barca de dicho lugar, que ha funcionado más de 500 años. El último barquero de Valverde fue Félix Correas, "Chocolate".



Ruinas de la casa de la barca, cerca del Pozo del Rey.

El ayuntamiento saca a subasta 17 solares de su propiedad de las fincas Rebollar y Pardales. El metro cuadrado, según el grupo al que pertenezca el solar, es de 50 pesetas (grupo A), 30 (grupo B) y 20 pesetas (grupo C). Los solares se vendieron ese mismo año constituyendo lo que hoy es el barrio del Egido.

1963. Una comisión internacional declara erradicado el paludismo (malaria) en España, con la excepción de algunos casos en Rosalejo y Tiétar.

El Director General de Administración Local del Ministerio de la Gobernación da permiso al ayuntamiento de Valverde *"para la enajenación en pública subasta de los solares de propiedad municipal ... de la parcela Rebollar de 323 m cuadrados de superficie y el existente entre la Hermandad Sindical y el nuevo Transformador eléctrico sito en la avenida 18 de Julio de 42 m cuadrados ... con el fin de destinar el producto que se obtenga a la construcción de cementerio municipal ..."*. El solar fue adquirido por Constantino Romero Cañadas.

En Valverde se funda la Cofradía de los Hermanos Empalaos para **reglamentar y promocionar** un rito que empieza a ser muy conocido nacional e internacionalmente. Es una fundación moderna, porque el empalao nunca tuvo cofradía y nunca entró en el templo parroquial.

También se adquiere la imagen más moderna que posee el templo parroquial: una Piedad de escayola que hoy está situada en la antigua puerta del muro norte del edificio ahora cerrada con un cristal. El resto de las imágenes del templo son bastante más antiguas; las esculturas del retablo y la de san Antonio datan del siglo XVIII. Las imágenes de la patrona, Virgen del Rosario, san Pedro y san Pablo, san Roque, san Juan y santa Lucía son del siglo XVI.

En un Cuestionario de agricultura y productos forestales el ayuntamiento informa de los siguientes datos:

. CULTIVOS DE REGADÍO: 320 Ha de algodón, 112 de tabaco, 126 de pimientos y 27 de maíz. El producto más rentable es el pimiento, seguido del tabaco. El algodón produce 185 jornales; el tabaco 174; el pimiento 212; el maíz 50.

. CULTIVOS DE SECANO: Casi no se siembran cereales. Una Ha de olivos produce 1.780 kg de aceitunas, a 3,75 ptas. cada kilo. Casi no existen viñas (?). No existen encinas ni alcornoques. Hay 3.020 Ha de pastos y arbolado (Robles).

Fusilamiento por el Régimen franquista del político comunista Julián Grimau. La condena originó una corriente internacional de protesta. Se considera a Grimau como el último condenado a muerte de la guerra civil.

Pueblonuevo de Miramontes termina e inaugura su iglesia.



Iglesia de Pueblonuevo de Miramontes.

1964. Se declara a España libre totalmente del paludismo; se cierra así un milenario ciclo histórico que había castigado duramente la salud de la zona y una de las claves de su extraño despoblamiento.

Franco visita Plasencia; le reciben el alcalde Fernando Barona y el obispo Zarranz y Pueyo.

Extremadura era la única región española que carecía de universidad. Se inicia una campaña, canalizada por el diario HOY, para su fundación. A la vez, empieza una lucha soterrada entre las dos provincias para llevarse el campus.

1965. El colegio de huérfanos de la calle del Rey de Plasencia está ahora regentado por los Hermanos Maristas y en él estudiamos Bachillerato muchos adolescentes de Plasencia y su antigua tierra (recuerdo compañeros de Talaveruela o Viandar). En este

colegio, llamado "San Calixto", privado y "de pago", aún se destinaban unas plazas para huérfanos. Yo pude estudiar en él, interno durante 6 años, todo el Bachillerato, gracias a una beca estatal que nos obligaba a trabajar duro para no perderla. Antes de entrar en clase, formados en el patio, cantábamos el "Cara al Sol" u otro himno falangista parecido.



Un curso de los Maristas bajo la estatua de su fundador. Año 1966.

La población de Valverde es de 1.187 habitantes; la emigración ha rebajado en cinco años más de un cuarto de su población.

1966. Tres años después de la fundación de la cofradía del Empalao aparece un folleto de Semana Santa titulado **EMPALADO** (hasta ahora, el primero que conocemos que se refiera al rito) y que imaginamos costeadada a través de anuncios de numerosos negocios del pueblo y de localidades cercanas, lo que nos proporciona un valioso documento de la actividad comercial de Valverde en esta época. Su objetivo es dar a conocer el rito y promocionar la localidad con vistas al turismo. Hay artículos del alcalde Abelardo Borja (el "Capitán"); del párroco Pastor González Belloso; un poema de Ángel M^a Pozas Gómez; un balance de la gestión del ayuntamiento del Secretario de Admón. Local Arturo Montero Vaquero; otro poema de Benito Mérida Rodríguez; una "Historia de la Villa" de Ángel Correas Peña; otro artículo sobre EL TURISMO de Carlos de Yuste.



Portada del mencionado folleto, con fotografías de "Foto Tasca" de Losar, proporcionado por José M^a Timón. Hay que destacar el velo transparente y la corona de flores que se estilaba en la época (no de espinas).



Una página con anuncios del folleto.

El folleto nos pone de manifiesto algunos asuntos de interés:

- . Lo habitual de la época es que la corona del "empalado" fuera de flores, no de espinas.
- . No se menciona a las nazarenas. No hay presencia de la mujer en el folleto, como si Valverde fuera un pueblo exclusivamente de hombres y la mitad de su población no existiera.

. Se interpreta al empalao como una imitación de la pasión de Cristo, lo que le separa de los disciplinantes de la cofradía de la Vera Cruz, que se flagelaban para redimir sus pecados. Este matiz del rito disgusta a la Iglesia ("*Cristo sólo hubo uno*", en palabras del obispo), que no ha permitido al empalao entrar en el templo; los disciplinantes sí lo hacían.

. Comienza a utilizarse el rito como un reclamo para la promoción del pueblo y del turismo.

. En su excelente y documentado artículo el Secretario Arturo Montero Vaquero nos ofrece algunos datos de interés sobre el Valverde de la época: se queja de que el Ayuntamiento no tiene fincas ni bienes propios para sostener su exiguo presupuesto debiendo recurrir a impuestos y tasas para hacer frente a los gastos. El presupuesto anual es de 442.000 pesetas y su mayor parte (60 %) se dedica al pago del personal de la corporación; tan sólo se emplean 1.000 pesetas en inversiones. A pesar de ello Arturo Montero alaba la gestión del alcalde, Diputado provincial por el partido de Jarandilla, que se afana en conseguir subvenciones para diferentes obras realizadas: colocación del reloj de la villa con su torreta; la fuente de la plaza, que se surte de aguas de la Fuente Vieja; pavimentación de la calle del Generalísimo Franco; construcción del depósito regulador de riegos; el grupo escolar con cuatro escuelas, dos de niñas y dos de niños; pavimentación de la plaza de España; matadero municipal; la carretera de la Barranca; conducción de aguas por diferentes calles; está en construcción el cementerio municipal. Se enumeran después los proyectos que, efectivamente se llevaron después a cabo: red de abastecimiento de aguas y alcantarillado; depósito de aguas para el riego y piscina en "Las Gargantillas"; reconstrucción de la casa consistorial y construcción de cinco viviendas para funcionarios en el Egido. Es evidente la positiva gestión de Abelardo Borja para modernizar Valverde. Se recuerda de él su carácter recio y dominante, propio de un militar. Su magnífica vivienda se alza hoy abandonada, junto a la carretera, en el Egido. Los pueblos a veces son ingratos y suelen olvidarse del trabajo de los antepasados.

En años posteriores el ayuntamiento editó más folletos sobre el empalao (esta vez ya sin el "do" final") costeados por la obra social de la Caja de

Ahorros de Plasencia ("75 oficinas; 300 empleados") y editados en la imprenta Mohedano de Navalmoral de la Mata. El secretario del ayuntamiento Ángel Correas escribe en todos ellos unos apuntes históricos sobre la localidad y se ahonda en el carácter religioso del rito con "Vía Crucis del empalao", "Romance de Lope de Vega" o "Venid al Calvario". En uno de ellos escribe José Bueno "FILOSOFÍA DEL EMPALAO" en el que expone una hermosísima visión del rito como la expresión del pueblo que aspira a la libertad: *"La esclavitud y la lucha contra cualquier tipo de esclavitud es la historia del hombre, que desde la oscuridad y desde su propia soledad necesita luz que le guíe en el camino de la vida para no perderse. Lo que se hace en Valverde por los empalaos es esto. Un modo de ritualizar la vida misma. Es la filosofía de un pueblo que nos recuerda algo que con frecuencia olvidamos: que el mundo de los hombres lleno de limitaciones, opresiones y dificultades sigue avanzando penosamente, pero avanzando en busca de su propia liberación"*. Habrá otras "filosofías" sobre el empalao, pero ninguna tan hermosa como ésta que escribió el historiador moralo José Bueno, copropietario del Coto de Santa Tecla que residió varios años en Valverde hasta su repentina y temprana muerte.

Hay que señalar que en **todos** estos folletos aparece el empalao con corona de flores y no de espinas.

La producción de tabaco en España baja dramáticamente por los estragos del "moho azul".

1967. Visita Valverde el gran fotógrafo madrileño del neorrealismo Juan Dolcet, acompañado de su hijo Elías, y realiza un reportaje memorable que ha quedado para la historia de la Fotografía. Su Empalao fue Premio a la Mejor Foto de España.

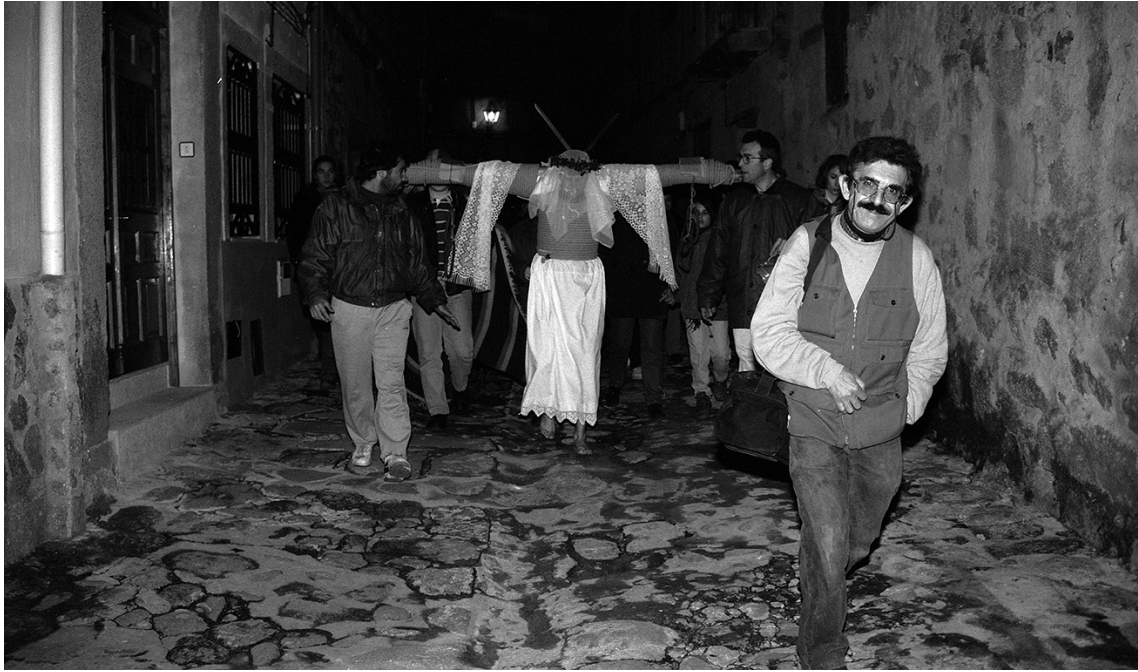

Elías, hijo de Juan Dolcet, volviendo a visitar al empalao. 1998.



Ricardo Fernández Mina fue el empalao que fotografió Juan Dolcet en 1968 logrando una foto emblemática de este rito. 38 años más tarde, en 2006, realizamos una recreación de ese momento: el mismo protagonista con la misma mirada en el mismo lugar. En la escalera está sentado su cuñado. En la pared de la izquierda está la foto original de Juan Dolcet.

Comienza a utilizarse el actual cementerio, en sustitución al que estaba en el recinto del castillo, tras la fachada norte de la iglesia y que seguirá en estado de abandono hasta principios de la década de los 90 del siglo pasado.

Abre sus puertas la Universidad Laboral de Cáceres. Las universidades laborales dependían del ministerio de Trabajo. Partían de una iniciativa del falangista José Antonio Girón de Velasco con el objetivo de dar acceso a la educación no universitaria a las clases populares. Durante sus 26 años de existencia acogieron a medio millón de alumnos. De las 21 sedes, 19 eran para varones, excepto las de Zaragoza y Cáceres que, en un principio, se destinaron a chicas. La primera que se abrió fue la de Gijón, en 1955. En la Laboral de Cáceres han estudiado varias valverdanas.

Se proyecta construir en Mérida una fábrica de celulosa cuyos vertidos, muy contaminantes, irían al río Guadiana. La madera necesaria vendría de las repoblaciones de 70.000 hectáreas de pinos y 50.000 de eucaliptus que se están plantando en Extremadura. La gran contestación social en contra de ella de toda la provincia impedirá el proyecto, que intenta desviarse a Navalmoral de la Mata, donde la oposición a ella es mucho menor.

1968. Sucesos en París del "Mayo francés": manifestaciones y huelgas juveniles y de trabajadores que influyeron mucho en la sociedad europea (libertad sexual y derechos sociales). Los valverdanos emigrantes en París fueron espectadores de dicho movimiento.

1969. El 21 de junio es una fecha clave para la humanidad: los norteamericanos Armstrong y Aldrin, viajeros junto con Collins de la nave espacial Apollo 11, caminan por la luna, nuestro satélite. Volvieron a la Tierra 3 días más tarde.

El informático y profesor de EE.UU Leonard Kleinrock consigue establecer la comunicación entre 4 ordenadores interconectados. Es la base y el principio de Internet.

El 9 de julio D. Abelardo Borja “el Capitán” deja la alcaldía y le sucede D. Pedro Gil Figueras, hermano de José que ya había ejercido el mismo cargo 21 años antes; estará 8 años.

1970. Al final del régimen franquista, una ley supondrá el avance decisivo en la política educativa del país: la Ley General de Educación del ministro Villar Palasí, que instaura la escolarización obligatoria desde los 6 hasta los 14 años, la famosa EGB. Es la ley educativa más importante desde la Ley de Instrucción Pública de Claudio Moyano de 1857 que continuaba vigente.

La titularidad del castillo pasa al ministerio de Educación y Ciencia desde la Dirección General de Patrimonio; anteriormente pertenecía al marquesado de Altamira, que lo donó al Estado.

La población del pueblo sigue decreciendo, situándose ahora en 919 habitantes.

Muere el gran filólogo y bibliófilo de Calzadilla de los Barros Antonio Rodríguez Moñino. Donó una parte de su gran legado a la RAE (17.000 volúmenes, manuscritos, documentos, estampas) y otra a la biblioteca municipal de Cáceres (5.000 volúmenes).

El 7 de julio Franco visitará Extremadura por última vez para inaugurar el gran pantano de Alcántara. También visita la ciudad de Cáceres, en la que es aclamado por la multitud; la misma que seis años más tarde tiene que aprender a ser demócrata.

1971. El día 2 de febrero aparece en el B.O.E. la declaración de Valverde como Conjunto Histórico Artístico Nacional y la concesión del Primer Premio Nacional de Embellicimiento del Patrimonio artístico local, reconociéndose así su magnífico patrimonio urbanístico, arquitectónico, etnográfico, histórico y cultural; este nombramiento, que acarrea ciertas obligaciones a los vecinos, asegura su conservación y, probablemente, si este patrimonio es bien gestionado, será un pilar de la economía local, además de un honor y un orgullo para todos. Quiero repetir aquí las frases de Ovidio Bravo de Cáceres: *“Los pueblos con un importante bagaje histórico han de cargar sobre sus espaldas con la responsabilidad de mantener y preservar el patrimonio. No se concibe una comunidad que, a sabiendas, consienta que una sola de sus piedras caiga en el olvido”*.

El hecho objetivo es que Valverde es el pueblo de la comarca que mejor conserva su patrimonio urbanístico y su casco histórico, con alguna llamativa excepción que debería corregirse. No obstante, se continúan permitiendo agresiones urbanísticas lamentables.

Se aprueban las obras de remodelación de la iglesia (levantamiento de todo el tejado, en especial, todo un clásico a lo largo de su historia) y el empedrado del atrio de la fachada sur.

Desaparece el Instituto Nacional de Colonización (INC) y es sustituido por el IRYDA.

Igualmente, el ICONA (Instituto para la Conservación de la Naturaleza) sustituirá a la Dirección General de Montes.

1972. La tripulación de la nave espacial Apolo 17 obtiene la famosa fotografía de la tierra llamada **La canica azul**. Es una de las imágenes más veces reproducida de la historia.

Comienzan las obras de construcción de la central nuclear de Almaraz. La oposición de bastantes extremeños, entre los que me encontraba, no es tenida en cuenta ante la alegría con la que es recibida por los municipios de la zona, en especial por Navalморal de la Mata que ve triplicada su población.

Con la EGB puesta en marcha, las nuevas generaciones de maestros empiezan a plantear una escuela alternativa al modelo vigente. Hay dos experiencias y un movimiento pedagógico que se hicieron notables en la región: la "**Escuela Viva**" de Orellana; el modelo libertario de la escuela hogar Nertóbriga de **Fregenal de la Sierra** y las **Escuelas de Verano**. Francisco Fernández Cortés, "Paco el de Orellana", instauró una escuela asamblearia en la que los alumnos analizaban, y ponían en cuestión, los programas y los modelos autoritarios vigentes, tanto en la escuela como en la localidad. Publicaban una revista escolar. Naturalmente, la reacción de los poderes fácticos del pueblo fue negativa. Francisco Fernández Cortés inspiró y formó parte de la Escuelas de Verano y entró en política, siendo diputado por el PSOE en el Congreso de los Diputados en la primera legislatura formando parte de la Comisión de Enseñanza.

1973. Publicación del libro de los chilenos Rafael Chanes y Ximena Vicente "ARQUITECTURA POPULAR DE LA VERA DE CÁCERES". Fue Premio del Ministerio de Vivienda y Urbanismo. Hoy es un libro de referencia, ya agotado, por la calidad estética de la edición y sus preciosos dibujos, así como por el cariño que muestra por la comarca en sus aspectos naturales y su patrimonio urbanístico y arquitectónico.

Se crea la Universidad de Extremadura (UEX) con dos campus (Badajoz y Cáceres) y dos centros universitarios (Mérida y Plasencia). Se ha llegado a un acuerdo para implantar las facultades científicas y técnicas en Badajoz y las humanísticas en Cáceres.

El 20 de diciembre es asesinado el Presidente del Gobierno Carrero Blanco por ETA; le sucederá en el cargo Arias Navarro.

1974. Es ajusticiado mediante garrote vil el anarquista Puig Antich, acusado del asesinato del subinspector de policía Anguas Barragán. Su condena levantó una amplia

corriente de protesta, desde la Santa Sede hasta el canciller Willy Brant. Es el último ajusticiado por garrote vil en España.

1975. Es fusilado el militante de ETA, natural de Zalamea de la Serena (Badajoz), Juan Paredes Manot, conocido como Txiki, junto con otro compañero y tres miembros del FRAP. Era hijo de emigrantes extremeños. Son las últimas condenas a muerte del régimen franquista.

El 20 de noviembre muere el dictador Francisco Franco a los 82 años de edad. Había sido una larga agonía en la que llegó a decir "*Déjenme ya*" o "*Cuánto cuesta morir*". Comienza un difícil y peligroso periodo de transición a la democracia. Juan Carlos I es nombrado rey de España.

La universidad de Salamanca edita "**Arte religioso de la Vera de Plasencia**" de Domingo Montero Aparicio, el primer tratado que aparece sobre el tema; tiene una buena introducción histórica y un excelente estudio sobre el templo de Valverde, así como un reportaje fotográfico en blanco y negro donde podemos ver detalles ya desaparecidos: las vigas policromadas del coro de la iglesia o el cementerio en el recinto del castillo.

1976. El rey Juan Carlos I encarga al presidente de la Cortes franquistas Torcuato Fernández Miranda, profesor suyo, su desmantelamiento y el inicio de la transición política. El presidente del gobierno Carlos Arias Navarro es sustituido por Adolfo Suárez. El 15 de diciembre el pueblo español vota Sí a la Reforma.

Sale a la luz, y comienzan las obras, del proyecto de construcción de la central nuclear de Valdecaballeros en la cabecera de las vegas del Guadiana del Plan Badajoz, con 100.000 hectáreas de regadío, la mayor riqueza de Extremadura. En contraste con lo ocurrido ante la construcción de la central de Almaraz, la comunidad de regantes y toda la provincia se levanta en contra del proyecto.

Bajo la inspiración de la experiencia educativa Escuela Viva de Orellana y de otras iniciativas progresistas, se creó la Escuela de Verano de Extremadura, que aspiraba a ser el motor y el eje de la renovación educativa en la región. La primera escuela se celebró este año en Jaraíz de la Vera y las tres siguientes en Piornal. Allí acudíamos los jóvenes maestros de escuela que aspirábamos a renovar la enseñanza.

Este mismo año, procedente de Salamanca, de cuyos destinos había sido expulsada dos veces, llegó a la escuela hogar (internado mixto de niños de procedencia rural)

Nertóbriga de Fregenal de la Sierra, la maestra de ideas anarquistas Josefa Martín Luengo e instauró en ella un sistema educativo libertario muy controvertido que duró dos trimestres antes de ser suspendido por la inspección educativa. Poco después, Josefa ("Pepita") fundó en Mérida la Escuela Libre Paideia, que sigue en activo.

1977. El 24 de enero sucede la llamada Matanza de Atocha, atentado terrorista de extrema derecha (tres pistoleros vinculados a Fuerza Nueva) en el que mueren 5 abogados y 4 resultan heridos. Ese mismo día es secuestrado por los GRAPO el presidente del Consejo Supremo de Justicia Militar Emilio Villaescusa y escondido en un piso junto con Antonio María Oriol, que también había sido secuestrado. Fueron liberados por el policía extremeño, de Aldea del Cano, Antonio González Pacheco, llamado Billy el Niño, tristemente célebre por sus prácticas torturadoras, muerto en 2020.

El rey Juan Carlos I y la reina Sofía visitan Plasencia el 10 de marzo; en el recibimiento se exhiben pancartas reivindicativas que molestan mucho a alguien del poder (el suceso no se ha aclarado lo suficiente). Inexplicablemente, la policía cargó contra el público que se congregaba en la plaza y sus bares y se produjeron varias decenas de heridos. La corporación municipal amenazó con dimitir si no se recibían explicaciones y disculpas. No se han dado. Nadie dimitió.

El 9 de abril es legalizado el PCE, provocando mucho malestar en ciertos sectores del ejército.

Adolfo Suárez funda el partido político Unión de Centro Democrático; en él se integra AREX, partido regionalista extremeño fundado por Enrique Sánchez de León.

El 15 de octubre se promulga la Ley de Amnistía para todos los delitos políticos cometidos antes del 15 de diciembre de 1976.

El 25 de octubre se firman los Pactos de la Moncloa por los principales partidos políticos, que son un hito necesario para llevar a cabo la transición política y aprobar la nueva Constitución. En ellos se abordan medidas políticas, sociales y económicas de vital importancia:

- . Libertad de prensa. Libertad de expresión. La tortura será un delito.
- . Despido libre. Derecho de asociación sindical. Devaluación de la peseta.
- . Derechos de la mujeres.

D. Pedro Gil deja la alcaldía y le sucede D. Bautista Cañadas Correas; era sobrino de Félix Correas, el alcalde nombrado durante la guerra civil;

Bautista estará menos de 2 años y será sucedido por su hermano Francisco. Bautista Cañadas morirá en 2017.

1978. Aparecen las Comunidades Autónomas. La extremeña aún es una preautonomía. Se intensifican las luchas y rivalidades entre las dos provincias, incluso entre miembros de un mismo partido, en este caso la UCD de Adolfo Suárez. Se llega a una solución salomónica: Ramallo será presidente los dos primeros años y Bermejo (de Cáceres) los dos siguientes.

Con la capitalidad en Mérida, el poder y su influencia se desplaza hacia el sur en detrimento de Plasencia, ciudad de la que desaparecen los recintos militares y presenta una escasa red de educación superior y decadencia cultural.

El 6 de diciembre se aprueba la actual **Constitución española**. Es la octava carta magna de nuestra historia (la primera, en 1812) y la más duradera.

Aparecen en Valverde Margaret y Elmer Modlin, artistas norteamericanos instalados en Madrid. Ella, pintora y él, actor. Entablan amistad con la familia Luengo y, en especial, con su hijo Sotero Luengo Jiménez. Margaret incluirá a dicha familia en un gran tríptico dedicado al empalao, encarnado por su hijo Nelson. Mi esposa Rocío y yo les visitamos en su domicilio de la calle del Pez en Madrid para proponerles exponer dicho cuadro en Valverde, pero el elevado precio del seguro que exigían no lo hizo posible. Una vez muertos, sin conseguir el éxito que buscaban, el fotógrafo Paco Gómez encontró en la basura material fotográfico y, a través de él, reconstruyó su vida y publicó un libro que ha sido un éxito editorial e hizo famosos a los Modlin después de muertos. Sería interesante que dicho cuadro terminara su andadura en Valverde. Quién sabe...

1979. La sierra de Miravete y parte de la de Montfragüe empiezan a ser repobladas de eucaliptus, con grave deterioro para su maravilloso ecosistema natural. El naturalista santanderino Jesús Garzón lidera una campaña para declarar a Montfragüe zona protegida. El 4 de abril es declarado Parque Natural.

El 19 de abril toma posesión como alcalde D. Francisco Cañadas Correas, que había resultado ganador en las primeras elecciones municipales democráticas tras la dictadura; los alcaldes anteriores eran designados a dedo por “el gobernador”, la máxima autoridad provincial del régimen franquista. Francisco Cañadas se presentaba por la UCD de Adolfo Suárez, que había sido reelegido presidente del gobierno en las elecciones generales de marzo de este año. A partir de aquí se instala el bipartidismo en el ayuntamiento, como en el resto de España. Parte del pueblo entra en esa dinámica **partidista** que divide a los dos bloques; es la **transición** de las zonas rurales en las que se requiere un tiempo para aprender los modos democráticos que nunca se habían conocido y en la que se reviven los miedos de un pasado que se creía superado.



D. Francisco Cañadas Correas, de UCD, inaugurando una fuente en la plazuela de las Parras que fue retirada por la corporación municipal que le sucedió. En la parte izquierda de la foto se ve a D. Pastor que fue párroco de Valverde muchos años.

1980. El Empalao es declarado Fiesta de Interés Turístico Regional mediante Real Decreto de 18 de enero de 1.980. El Jueves Santo es la noche grande de Valverde, en la que celebra su emblemático y extraordinario rito, de unas connotaciones etnográficas, estéticas y simbólicas fuera de lo común. El pueblo se llena de visitantes ávidos de

contemplar el impresionante paso del empalao; el número de personas que acude esas 3 ó 4 horas es difícil de determinar y las cifras que se calculan no son muy fiables. Algunos de los que “se visten” prefieren hacerlo dos días más tarde, la noche de sábado de 22 á 24 horas huyendo así de las aglomeraciones. A veces es posible contemplar algún empalao en la noche del 2 al 3 de mayo, día de la Cruz.



Durante las fiestas de la Virgen de agosto llegamos al pueblo, como maestros recién nombrados, mi esposa M^a del Rocío Ramos Sánchez y el autor de esta cronología. La escuela era un centro incompleto de 5 aulas y unos 110 alumnos; la mitad de ellos procedían de otros pueblos cercanos (Losar y Jarandilla, principalmente) y vivían en la Ribera, la antigua dehesa boyal que gracias al pantano de Rosarito pasó ser una rica zona de regadío en la que se cultivaba pimiento y, sobre todo, tabaco; eran hijos de los “**medieros**”, personas que trabajaban las tierras de otros a cambio de la mitad de las ganancias y subían a la escuela mediante el transporte escolar; como era una jornada partida comían en el comedor escolar. Ocupaba la dirección Rosa M^a Alonso Castaño, de Viandar de la Vera; desde 1981 hasta 1999 la sucederá M^a del Rocío Ramos Sánchez.



Niños y profesores de la escuela de Valverde en la Calbotá de 1994.

Lo que escribo a partir de ahora en esta cronología lo he vivido personalmente. Nuestra integración en Valverde no fue fácil: también ha hecho falta ese periodo de **transición** que ha marcado nuestras vidas, como la de todos los españoles de nuestra generación.

Sale a la luz **El Tarot de Valverde de la Vera** una espléndida obra de arte con grabados del arquitecto, pintor, escultor y grabador mexicano Claudio Favier Orendáin (establecido en la finca de las Coscojas de Peraleda de la Mata) y poemas del escritor, profesor universitario y diplomático, entre otros muchos oficios del mundo de la cultura, Hugo Gutiérrez Vega, también mexicano, que fue Premio Nacional de Poesía en su país en 1976. Se editaron 135 ejemplares; uno de ellos fue ofrecido al ayuntamiento, que no se decidió a adquirirlo por su elevado precio. Es una preciosa obra de arte que pude ver y de la que, lamentablemente, el pueblo no dispone ningún ejemplar. Fue producto de los paseos por la Vera de los dos amigos artistas. Claudio me confesó que en nuestra comarca había visto "niños con las alas rotas". Yo también. Copio un extracto de un poema:

La carta anuncia el viaje.

La maraña de dudas vuela en las callejuelas

¿Viajar como quién sabe que no va a ningún lado?

¿Y viajar para qué?

Tal vez para hablar con los amigos

y decirles que los amo y extraño

en el otoño de Valverde de la Vera,

con la carta de Tarot en la mano.

Muere en Madrid el gran fotógrafo José Ortiz Echagüe.

La superficie máxima permitida en España para el cultivo del tabaco es de 25.842 hectáreas. Se autoriza su cultivo en 29 provincias. Cáceres será la principal productora, pero no contará con ninguna de las 8 fábricas de cigarrillos que tiene el país. El 46% de la población española mayor de 16 años es fumadora. Más de la mitad de cigarrillos negros consumidos son de la marca DUCADOS seguidos muy por debajo de las marcas REX, CELTAS LARGOS (con filtro) y CELTAS (sin filtro). La marca de cigarrillos rubios más consumida es FORTUNA. Los cigarros puros más consumidos son los FARIAS. El gran público desconocía (desconocíamos) que el tabaco fuera tan pernicioso para la salud y fumábamos alegremente.

1981. Está en marcha el proceso descentralizador que había iniciado la República y que interrumpió la guerra civil y la dictadura; al final del proceso, España queda vertebrada en 17 Comunidades y dos Ciudades Autónomas. El poder en Extremadura, con la capitalidad en Mérida, se desplaza geográficamente hacia el sur, lejos de la Vera.

El 23 de febrero se produjo el fallido golpe de estado del teniente coronel Tejero; la transición democrática no había resuelto varios problemas acuciantes: la crisis económica, los nacionalismos catalán, gallego y vasco, los continuos crímenes de ETA, un ejército descontento dirigido aún por generales franquistas no demócratas y la figura de Adolfo Suárez muy debilitada por las luchas internas de su partido. En estos pueblos se vivió el golpe con preocupación: en Villanueva algún vecino huyó esa noche a la sierra, temeroso de revivir el terror que durante la guerra ya habían padecido sus antepasados.

1982. El PSOE alcanza mayoría absoluta en el Parlamento. Felipe González será presidente del gobierno 14 años. En Extremadura, que está en fase preautonómica,

este partido también vencerá y Juan Carlos Rodríguez Ibarra será elegido presidente. Ostentará este cargo durante 6 legislaturas, hasta 2007.

No obstante muchos extremeños, aunque conscientes de su identidad, carecían de la fuerte aspiración de autogobierno de otras comunidades como País Vasco o Cataluña. En duras palabras del profesor universitario Ricardo Senabre: *"Las autonomías parten de una idea inventada por unos cuantos políticos o seudopolíticos, lo que significa que no representa ni muchísimo menos una aspiración surgida del pueblo, por mucho que se nos quiera convencer de todo lo contrario"*. Uno de los objetivos de la nueva clase política extremeña será ir aumentando ese sentimiento de identidad extremeña.

Una herramienta fundamental para ello fue la escuela y sus maestros, que con nuestros mensajes docentes colaboramos con entusiasmo y con actividades tan populares como **La Semana de Extremadura en la Escuela**, que nuestros alumnos recordarán.



Celebración de la Semana de Extremadura en la Escuela.



La Universidad de Extremadura da un salto importante al inaugurarse las facultades de Ciencias Económicas y Empresariales en Badajoz y de Veterinaria en Cáceres, rompiéndose en parte el acuerdo de dedicar las facultades de ciencias a Badajoz y de letras a Cáceres.

En el plano local, influidos por las experiencias pedagógicas escolares ya aludidas, por una necesidad de renovación de la enseñanza y para afrontar los problemas que la escuela padecía, algunos profesores de Valverde instauramos en los tres últimos cursos de EGB una experiencia pedagógica que enlazaba con la Escuela Viva de Orellana por su carácter asambleario y corrigiendo los factores que podrían hacerla fracasar:

- . Se establecieron una relaciones entre profesores y alumnos basadas en la confianza mutua. Se suprimió, por ejemplo, el "Don" de los maestros, lo que levantó ampollas entre el profesorado conservador de la zona, que era mayoría.

- . Los contenidos del currículum se debían impartir completos, no se admitió una rebaja del "nivel".

. Se dejó al alumnado iniciativa propia para desarrollar su trabajo en el orden y el ritmo que consideraban apropiado.

. La asamblea era el lugar de sacar adelante propuestas y solucionar problemas.

. Se creó una pequeña "república democrática" con cargos elegidos por los alumnos y sus propias leyes.

. Se realizó un periódico escolar. Se programó un sistema de salidas y excursiones numerosas de carácter didáctico.

. No se permitió el vandalismo ni las faltas de respeto.

. Se potenció la **creatividad** como una gran herramienta de desarrollo personal, de disfrute y de adquisición de cultura. Se realizaban bastantes actuaciones musicales, teatrales y artísticas.



Excursión al Zoo de Madrid en 1982.

Los alumnos que vivieron este sistema tienen ya más de medio siglo de edad y ellos son los que tienen que valorar la experiencia. Las relaciones con algunas "fuerzas vivas" no eran cordiales, por decirlo de alguna manera. Sufrimos denuncias, recogida de firmas para "echarnos del pueblo", campañas de descrédito y aislamiento social, etc. Pero los

alumnos y muchos padres respondieron muy bien, lo que nos ayudó a resistir. La integración plena en el pueblo, ya jubilados, es quizá nuestro mayor éxito y la garantía de que no fue tan mal.



Grupo de alumnos de 7º de EGB. Año 1984 (aprox.) con los maestros M^a del Rocío Ramos Sánchez y el autor de esta cronología.





Grupo de 5º de EGB. Año 1992.

Según datos de la Cámara Agraria el término de Valverde estaba constituido por 4.832 hectáreas. De ellas, la mayoría (3.778 ha, el 78,2 %) no se siembran por pertenecer a montes y sierras. Se dedican a frutales 525 ha (10,9 %); al tabaco 498 ha (el 10,3 %) y a otros cultivos como patatas y maíces 31 (0,6 %).

El día 3 de julio se inaugura la piscina municipal.

El Ayuntamiento, con la colaboración de la Caja de Ahorros de Plasencia, edita el librito (de 47 páginas) "Valverde de la Vera. Geografía humana y paisaje natural" del periodista y escritor nacido en Madrigal de la Vera Pedro Lahorascala, impreso en Guadalajara, lugar de residencia de Pedro, con fotografías del autor. Este pequeño trabajo, nacido como soporte narrativo de un vídeo, nos ofrece interesantes datos sobre la situación del pueblo en esta fecha. Hay que reconocerle al alcalde Francisco Cañadas la habilidad para "traer al pueblo" a importantes personalidades de la región que, presumiblemente, acarrearían consecuencias positivas en subvenciones. Así, a la presentación del vídeo acudieron: Manuel Bermejo Hernández, Presidente de la Junta Regional; Luis García Tafalla, Gobernador Civil de Cáceres; Jaime Velázquez García, Presidente de la Diputación de Cáceres y otras personalidades. También supo atraerse al arquitecto Director General de Bellas Artes Dionisio Hernández Gil.

Valverde contaba con unos 800 habitantes; en 20 años había perdido la mitad de su población. Lahorascala nos menciona algunos de los establecimientos del pueblo: la oficina de Correos (a cargo de Félix Casado) en la calle Banasteros; la panadería de María Salas ("Maruchi") frente a la iglesia. En la calle Real: las carnicerías de Demetrio García, Cándido García y Demetrio Solís; la zapatería de Fausto, hijo de Daniel Castañar; la "boutique" de Magdalena García (en la antigua tienda de tío Lucio); la central telefónica de Fortunato Fernández; el supermercado de Ángel Jaramillo; el estanco de Félix García (donde estuvo la posada de su padre); la tienda de Demetrio Gudiel. En la calle Real estuvo el bar de tío Benito; la posada de Teófilo García; la tienda de Cecilio Durán y la posada de Antonio Borja. En la calle Cabezuela estuvo el banco de herrar de tío

Primitivo. A la entrada de la calle de la Iglesia (Isabel la Católica) está la oficina de Banesto (donde antes estuvo el comercio de doña Virtudes, maestra durante muchos años de las escuelas nacionales); más arriba, el supermercado de Antonio Luis donde estuvo el bar de Pedro Borja. En esta calle estuvo la fábrica de gaseosas de Antonio Torollo que se incendió y permanece como solar; por encima el primer teléfono de Teodoro Vázquez junto al estanco de la tía Marcelina. En la plaza, los bares de Feliciano García ("Cabo") y su esposa Enriqueta y el bar Chucho (donde estuvo antes el bar tío Lobillo). En las primeras casas de la plaza (números 2 y 4) funcionaba el casino de Pedro Borja y Emilio Correas. Años antes, en el centro de la plaza, la señora ... freía y vendía churros.

Se describe el escudo municipal concedido en 1964 en sustitución del que se venía empleando (el blasón de los Monroyes). El nuevo escudo está dividido en cuatro cuarteles siendo el primero y cuarto de veros de azur y plata; segundo y tercero, castillo de oro en campo de gules y al timbre corona de Señor.

En el toril de la plaza está el cine, a cargo de Alfonso Fernández. Aquí estuvo el horno de Rosario Borja, cuya hornera fue Victoria, que también hizo de partera.

A la entrada de la calle de la Mimbres estaba el bar de Alfonso Fernández ("Pajita"); el baile de la tía Pascasia; la barbería de Jesús Gironda, padre de Aurelio el taxidermista. En el Cubo estaba un viejo molino y el matadero municipal.

En la parte superior de la calle Pedraza estuvo el baile de la tía María, "Salón Imperial" de Faustino Luis o "casino de arriba".

1983. El 25 de febrero se aprueba el estatuto de autonomía de Extremadura.

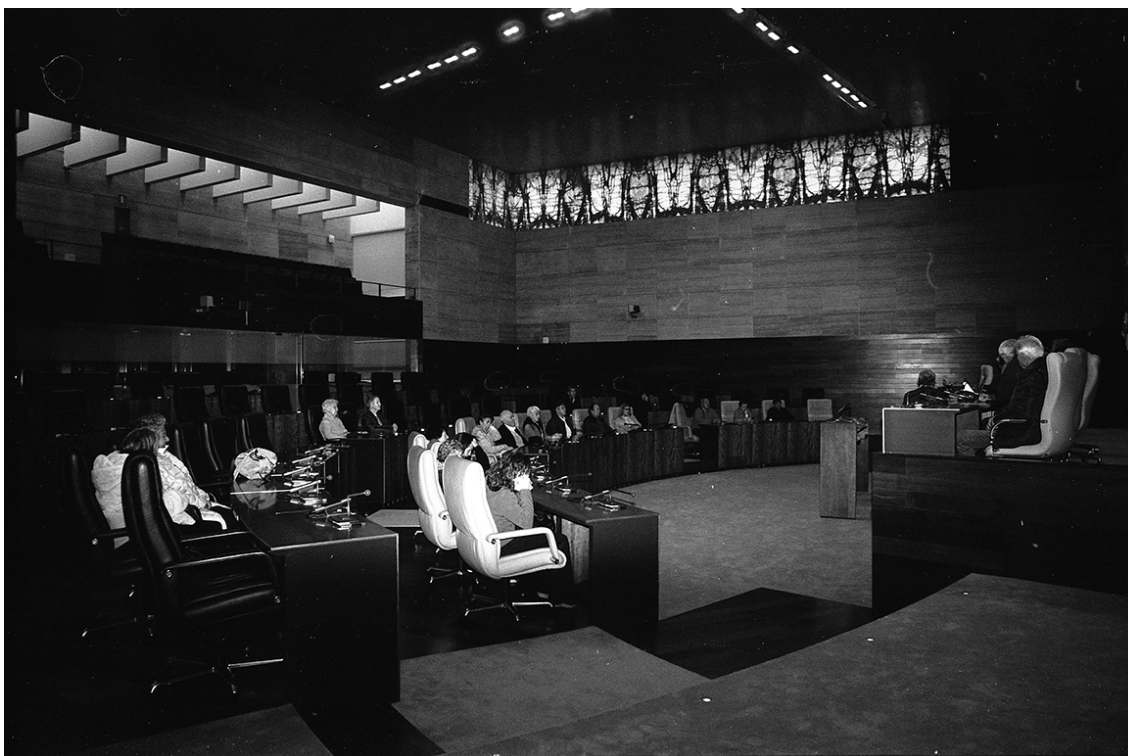

La Asamblea de Extremadura visitada por el Club de Mayores de Valverde en 2024.

La Dirección General del Patrimonio Artístico Nacional termina la obra de reponer la cubierta de la iglesia y la sacristía, que amenazaban ruina, así como el empedrado del atrio, con un presupuesto de 36.500.000 ptas. También se construye el pavimentado de losas de granito de la plaza y la reparación y armonización de sus fachadas; saneamiento de la calle que va de las escuelas a la plaza; reparación de 32 fachadas de casas dentro del conjunto histórico y la construcción de un nuevo ayuntamiento. El director general de Patrimonio Artístico era el arquitecto cacereño D. Dionisio Hernández Gil.

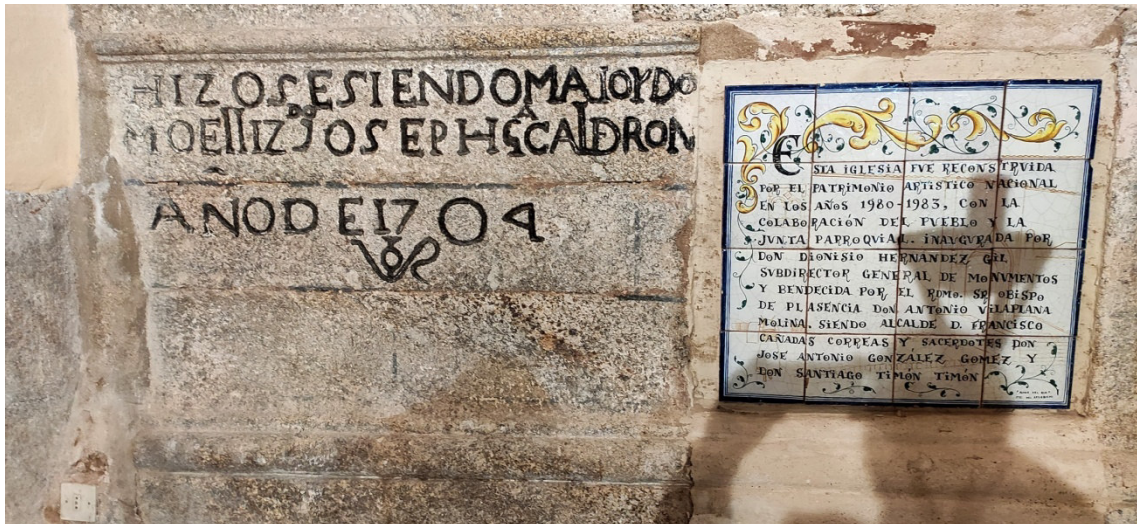

Azulejos talaveranos conmemoran la restauración de la iglesia.

En las elecciones municipales resulta elegido alcalde del PSOE D. Fernando Salas Cañadas; toma posesión el 23 de mayo.



Fernando Salas con su mujer Aurora García en una matanza tradicional.

Inicia su actividad la central nuclear de Almaraz. Los operadores son Iberdrola, Naturgy y Endesa. El fabricante fue Westinghouse Electric. El agua refrigerante es la del río Tajo. La licencia termina en 2021 para el Grupo I y en 2023 para el Grupo II.



El embalse de Arrocampo. Su agua refrigera la central nuclear. Obsérvese el alto grado de evaporación.

1984. Se funda la Asociación Cultural y Juvenil **El Empalao**; parte de una iniciativa de este cronista y de la escuela del pueblo que es muy bien acogida por los escolares y algunos jóvenes; posteriormente pasó a denominarse **A. C. y J. La Chorrera** para evitar confusiones con otro grupo de carácter religioso. Ha desarrollado desde entonces gran número de actos culturales dirigidos a toda la localidad, intentando cultivar la independencia, la tolerancia y el respeto.

Una de sus actividades más importantes fue la implantación de una **Semana Cultural** cada año, que se programaba de forma conjunta con la escuela, logrando que los alumnos la considerasen como algo normal y habitual en el currículum escolar. Desde entonces Valverde, a pesar de su escasa población, ha disfrutado año tras año de muchas actividades culturales que sería prolijo enumerar: concursos literarios y fotográficos, exposiciones, jornadas de patrimonio, conciertos musicales, cenas de convivencia, conciertos de Año Nuevo, publicaciones, etc.

1985. La Junta de Extremadura designa el 8 de septiembre, festividad de la Virgen de Guadalupe, como el Día de Extremadura. No faltaron voces

contrarias a la elección de esta fecha; hubieran preferido el 25 de marzo en recuerdo de la gran ocupación de fincas de 1936.

Principio de la remodelación del recinto del castillo; el proyecto del arquitecto gallego afincado en Plasencia, Alfredo García Alba, propone la realización de un auditorio, quedando la torre del homenaje como escenario y la creación de un mirador en lo alto de esa torre al que se accede mediante una escalera metálica. El auditorio ha significado un gran acierto que ha dinamizado la vida cultural del pueblo. La escalera siempre fue polémica y hoy está, lamentablemente, cerrada impidiendo el disfrute de la magnífica vista que se contempla desde lo alto de la torre. El bajo presupuesto del proyecto impidió ahondar en el terreno y rescatar más restos del castillo. Durante las obras apareció un cañón (no sabemos de qué época) que está en paradero desconocido.

El 10 de febrero, en el salón de Sesiones del ayuntamiento de Jarandilla, se reúnen 13 asociaciones culturales de la comarca, entre las que se encontraba la Chorrera y fundan la Federación de Asociaciones Culturales de la Comarca de la Vera. Quizás sea el movimiento asociativo más interesante de la comarca en muchos años y representó una esperanza para muchos de nosotros en esta transición cultural que la comarca necesitaba. Fue frustrada por las fuerzas políticas con una serie de artimañas poco dignas. Aún así, en su corta vida realizó interesantes actividades:

- .Itinerario comarcal para conocer todas las localidades. Se hacía una visita cada fin de semana guiados por los miembros naturales del pueblo y se celebraban reuniones de trabajo.

- .Exposición etnográfica comarcal.

- . Matanza verata.

- . Un interesantísimo Campo de Trabajo en Valverde el verano de este año, financiado por la Diputación de Cáceres.

- .Programación del Día de la Vera.

- .Elaboración de un Proyecto de Infraestructura Cultural para la comarca.

Se crea el Taller de Arte de Valverde de la Vera en una casa tradicional de la calle Cabezuelas (que antes fue escuela y hoy es ocupada por apartamentos rurales Los Vergeles). Dirigidos por el artista madrileño Enrique Santana, los fundadores fueron: Rosa M^a Alonso Castaño, Encarna Tejas Cabez, M^a del Rocío Ramos Sánchez, Manuel V. Fernández Sánchez, Lucio García Tornero y Marisol Molinero Sales.

Plasencia pierde su Cuartel de Infantería; es muy mala noticia, por el impacto económico que suponía para la ciudad la presencia de los soldados. El edificio es adquirido por Caja de Extremadura y es destinado a albergar algunos estudios universitarios: Enfermería, Administración y Dirección de Empresas, Ingeniería Forestal y del Medio Natural y Podología. También incluirá la Universidad Popular.

1986. Se proyecta la construcción de un pantano en un paraje cercano y más elevado de la localidad para abastecimiento de aguas.

1987. Atentado de Hipercor en Barcelona por la banda terrorista ETA. Ocasionó 45 heridos y 21 muertos.

El 6 de julio regresa como alcalde Francisco Cañadas Correias, ganador de las elecciones del 10 de junio, esta vez por Alianza Popular, el partido fundado por Manuel Fraga Iribarne. Su mandato será de 12 años, 3 legislaturas; con 16 años de mandato municipal ha sido el regidor que más tiempo ha ejercido el cargo, que completó más tarde siendo elegido presidente de la mancomunidad de la Vera. Las obras más emblemáticas bajo su mandato fueron la restauración del recinto del castillo y la iglesia, el auditorio al aire libre y la casa de cultura.

1988. Publicación de la obra **VIAJE ARTÍSTICO POR LOS PUEBLOS DE LA VERA (CÁCERES)**. Catálogo monumental. de Florencio-Javier García Mogollón; es muy completa, ya que no se dedica únicamente al arte religioso, describiendo también los tesoros artísticos de las parroquias, sino que describe el patrimonio urbanístico y arquitectónico de cada pueblo.



El profesor Florencio Javier García Mogollón impartiendo una conferencia en Valverde organizada por la Asociación Cultural La Chorrera.

1990. El único Instituto de Enseñanza Media de toda la comarca de la Vera estaba en Jaraíz, por lo que los jóvenes alumnos que querían cursar Bachillerato o Formación Profesional tenían que acudir a él. Nuestra zona, la Vera Alta, era la parte más alejada de dicho instituto y los alumnos tenían que realizar un viaje diario de más de dos horas de duración. Por iniciativa nuestra, se reunieron en la casa parroquial de Valverde representantes de los ayuntamientos, los centros escolares y las Ampas de toda la Vera Alta para solicitar un Instituto en ella, comprometiéndose todos a aceptar la ubicación que el Ministerio de Educación decidiera. Esta forma de actuar marcó un precedente en nuestra comarca que había perdido más de una oportunidad por los localismos y la falta de negociación para que todos salgan beneficiados. La iniciativa fue exitosa y pronto llegó el ansiado Instituto.

La Cofradía de los Hermanos Empalaos, fundada 27 años antes, cambia de nombre y de estatutos; pasa a llamarse Cofradía de la Pasión de Jesucristo y Hermanos Empalaos. Se ocupará de informar a los visitantes, de las relaciones con los medios de comunicación y de fijar el "atrezzo" del rito y su correcta colocación, lo que, de vez en cuando, crea cierta controversia ante las distintas visiones que del rito tiene cada uno. La repetición del nombre de la antigua cofradía de disciplinantes produce confusión, pues son ritos distintos, incluso contradictorios en algunos puntos. Tampoco es necesario que el Empalao tenga que pertenecer a ninguna cofradía. Los estatutos de esta cofradía no fueron aprobados por el obispado: ya hemos señalado que la Iglesia no ve con buenos ojos algunos aspectos de nuestro rito. El obispo lo dijo una vez muy claro en el templo parroquial: *"Valverdanos, seguid con vuestras tradiciones, pero Cristo sólo hubo uno".-*

Los valverdanos contemplan estupefactos en las televisión regional cómo en la procesión de Semana Santa de Jerez de los Caballeros desfila un empalao. El alcalde dirigirá al año siguiente misivas a dicha televisión, al alcalde de Jerez y a sus cofradías para que el hecho no vuelva a repetirse y *"en evitación de líos entre los dos pueblos"*. Fue inútil, en la Semana Santa de Jerez continúa desfilando, con ligeras variantes, el empalao. El mismo fenómeno ocurrirá años más tardes con Tejiendo la Calle que, por la difusión a través de internet, será imitado por diversas partes del mundo.

La población de Valverde se sitúa en 779 habitantes.

Las Cajas de Ahorros de Plasencia y Cáceres se fusionan para formar la Caja de Ahorros de Extremadura.

1992. Es un año importante para España, en el quinientos aniversario del descubrimiento de América. Se celebrarán la Exposición Universal de Sevilla y las Olimpiadas de Barcelona. El empalao se pasea por "la Expo".

En Valverde se crea la Asociación de Amas de Casa, promovida por la vecina Rosario García Vázquez. La primera presidenta fue Guadalupe Montero. En su trayectoria ha contribuido a la potenciación de la mujer con diversas actividades, talleres, viajes, cursos, jornadas de salud,

comidas de convivencia, representaciones, fiestas y concentración de asociaciones en los pueblos de la comarca.



Las mujeres de la Asociación de Amas de Casa en el castillo. Año 2002.

1993. En el paraje de Lagarteruelas, muy próximo al pueblo y junto a la carretera nacional 501, aparecen dos sepulturas de losas de granito de un hombre y una mujer; un estudio estima que corresponden a la Edad Media, s. XII o XIII, época de la reconquista en que debió fundarse Valverde. La escasez de medios y de inquietud cultural ha impedido que se siga investigando en la zona, lo que hubiera reservado, posiblemente, alguna interesante sorpresa.



Sepulturas medievales y restos de cerámica encontrados junto a ellas.



Las tradicionales viviendas del casco antiguo se van desmoronando. Un rincón de la calle Mirlos en pleno derrumbe.

1994. La escuela del pueblo utiliza el nuevo auditorio del castillo para sus festivales de final de Curso. Veamos algunas imágenes de este año:





1995. Se publica la obra póstuma de José Bueno Rocha, natural de Navalморal de la Mata pero vecino de Valverde como copropietario del Coto de Santa Tecla, **NOTAS HISTÓRICAS DE VALVERDE DE LA VERA** a través de los apuntes que había ido realizando con intención de hacer una obra completa; el libro contiene un interesante y poético ensayo sobre el rito del Empalao.

José Bueno Rocha (1929-1993), vecino de Valverde durante más de 10 años, fue un hombre de extensa cultura. Estudió Teología e Historia en la Universidad Pontificia de Salamanca, publicando bastantes trabajos. Practicó el periodismo y también la pintura. Ejerció el sacerdocio en Cáceres hasta que se secularizó y contrajo matrimonio con Delia, familiar suyo y también copropietaria del Coto, que había sido comprado por el padre de José Bueno cuando ejercía de veterinario en Villanueva de la Vera. Durante su estancia en Valverde mantuvo un rebaño de cabras, en el coto de su propiedad, trabajado por una familia del Guijo de Santa Bárbara. Fue uno de los últimos ganaderos de Valverde.



Majada tradicional en el pago de Manajarro, ya destruida. Fue la última construcción de este tipo en Valverde. Cultura tradicional que, lamentablemente, se pierde.



Ofertorio del Cristo de este año.

1996. La Asociación de Amas de Casa solicita de la maestra M^a del Rocío Ramos Sánchez un curso de Expresión Corporal y Teatro. Se realizó con gran éxito. La experiencia dio pie a la representación de La Cenicienta en el auditorio del castillo y a la fundación del **Grupo de Teatro El Candil**,

formado por habitantes de Valverde y poblaciones cercanas, como por el músico Rafael Pérez Bacas que falleció muy joven, lamentablemente, de un infarto.



Grupo de teatro El Candil antes de comenzar una representación en Madrigal de la Vera. En primer plano, Rafael Pérez Bacas.

El grupo representó con éxito numerosas obras de Cervantes, Casona, Arniches, los hermanos Quintero, Lope de Rueda o Juan de Mendizábal y algún recital poético sobre autores extremeños. Ganó el Primer Premio

del Encuentro de Amigos del Teatro de Valverde en 2005. Cesó sus actividades en 2008.



Representación de la obra **Cornudo, apaleado y contento**, de Alejandro Casona. La tercera por la izquierda es la directora del grupo, M^a del Rocío Ramos Sánchez.



Rafael Pérez Vacas y M^a Ángeles Gironda representando **Sangre Gorda**, de los hermanos Quintero.



El ofertorio de la Virgen de Agosto.



Otra de las actividades del grupo el Candil, junto con algunos grupos de la comarca y del norte de España, fue la de recrear la llegada del emperador al monasterio de Yuste. El valverdano Justo García representó varios años a Carlos V. Febrero de 2007.

La escuela de Valverde va perdiendo alumnos. En 1980 tenía 120 y ahora no quedan ni la tercera parte. Se suprimen dos plazas de maestros. Rosa M^a Alonso Castaño, M^a del Rocío Ramos y Manuel Fernández se trasladan a impartir docencia en Villanueva.



Maestros. Talaveruela de la Vera, septiembre de 1996.

1997. El empresario e innovador tecnológico francés Philippe Kahn envía la primera fotografía por teléfono móvil.



El ofertorio de San Blas de este año.

1998. Publicación del libro **HISTORIA DEL SEÑORÍO DE VALVERDE DE LA VERA** de Ángel Correas Peña; este autor valverdano, secretario del ayuntamiento de su pueblo, realiza una detallada enumeración de los

documentos históricos referentes a este territorio, de los señores que lo han poseído e interesantes datos que se conservan en el archivo municipal.



Ángel Correa Peña en la calle que lleva su nombre.

La Asociación Cultural la Chorrera organiza la exposición JUAN Y ELÍAS DOLCET EN LA VERA. LA DOBLE MIRADA. Con Juan Dolcet ya muerto (en 1990), fue crucial la colaboración de su hijo Elías. Fue un gran éxito. Se editó un libro catálogo que se agotó enseguida y un precioso cartel. Mucha gente compró fotografías como recuerdo a muy buen precio, sin saber que estaba comprando obras que figuran en la Historia de la Fotografía. La asociación compró obra a Elías constituyendo un importante patrimonio etnográfico y artístico. Manuel V. Fernández (autor de esta cronología) donó al ayuntamiento de Valverde una colección de

fotografías de Juan Dolcet que su hijo Juan le había cedido. Creo que Valverde no ha valorado en su justa medida la importancia y el legado de la presencia de Juan y Elías Dolcet en Valverde. Esperemos que el tiempo remedie esta injusticia.



Elías Dolcet con el autor de esta cronología eligiendo material para la exposición.



El fotógrafo valverdano Toni Gudiel junto a Elías Dolcet.



Elías Dolcet en el empalao de 1998.



La exposición **Juan y Elías Dolcet en la Vera. La doble mirada.**



Elías Dolcet junto a una obra de su padre.

1999. Es elegida alcaldesa D^a Nemesia González Garro, que se presentó bajo las siglas del PSOE; estará dos legislaturas y será la primera mujer que ha ocupado este cargo en Valverde.



D^a Nemesia González rodeada por el vicepresidente de la Junta de Extremadura el Sr. Amigo y el presidente de la diputación, alcalde de Casar de Cáceres y posterior senador el Sr. Tovar.

2000. Restauración y consagración, por tercera vez (al menos) en su historia, de la ermita de San Blas, que ya existía en el siglo XVI. Se había tenido que reedificar, por su derrumbamiento durante una obra, en la década de 1790. No sabemos en qué año sucedió su segunda ruina, después del año 1857, en que dejamos de tener noticias de su cofradía.



La alcaldesa de Valverde (Nemesia González), el alcalde de Villanueva (Antonio Caperote) y el Sr. Corominas inauguran la ermita de San Blas bajo la sufrida mirada de San Sebastián, que está pidiendo una restauración a gritos.



La Escuela de Música de Valverde con su director Juan Pesado, durante la inauguración.

En marzo se celebran las Primeras **Jornadas Comarcales de Patrimonio**, organizadas por las Asociación Cultural la Chorrera y el Ayuntamiento. La conservación del patrimonio urbanístico es compleja, por las limitaciones constructivas que plantea y por el encarecimiento de las obras. Pero a la larga es una inversión de futuro y una obligación. Valverde es el pueblo de la comarca mejor conservado.

Se abre en España la primera fosa de los españoles asesinados fuera del frente durante la guerra civil. Se estima que existen 5.848 fosas repartidas por campos y cunetas de todo el territorio nacional. Unas 33.000 de estas víctimas fueron trasladadas en secreto al Valle de los Caídos.